

कृषि, भूमि व्यवस्था तथा सहकारी मन्त्रालय गण्डकी प्रदेशको

वार्षिक प्रगति पुस्तिका

आ.व. २०८१/८२

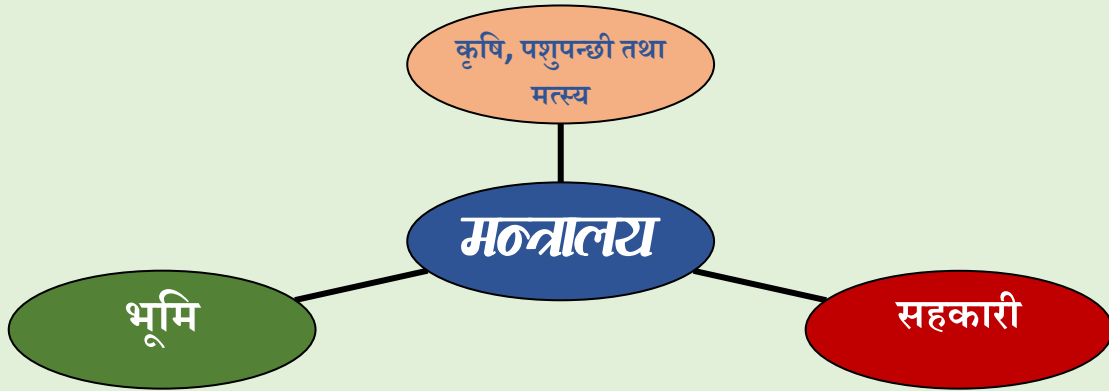

गण्डकी प्रदेश सरकार

कृषि, भूमि व्यवस्था तथा सहकारी मन्त्रालय

पोखरा नेपाल।

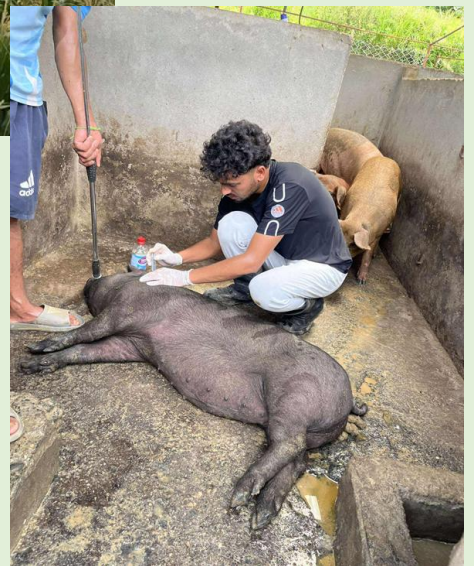

कृषि, भूमि व्यवस्था तथा सहकारी मन्त्रालय, गण्डकी प्रदेशको

वार्षिक प्रगति पुस्तिका

(आ.व. २०८१/८२)

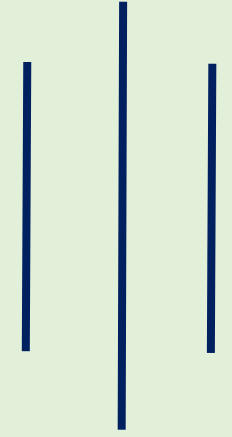

गण्डकी प्रदेश सरकार
कृषि, भूमि व्यवस्था तथा सहकारी मन्त्रालय
योजना तथा अनुगमन महाशाखा
पोखरा, नेपाल ।

फोन नं ०६१-४६७८८५

Website: molmac.gandaki.gov.np

Email: molmacprovince4@gmail.com; molmacgandaki@gandaki.gov.np

पुस २०८२



शुभकामना



नेपालको संविधानले संघ, प्रदेश र स्थानीय तहलाई एकल तथा साझा अधिकारको व्यवस्था गरेको सन्दर्भमा कृष क्षेत्रलाई संघ, प्रदेश र स्थानीय तहको साझा अधिकारको सूचीमा व्यवस्था गरेको छ। प्रदेशको प्रथम पञ्चवर्षीय योजनाको “खाद्य सम्प्रभूता र सुरक्षाको प्रत्याभूति तथा कृषिमा आत्मनिर्भर प्रदेश” सोचलाई साकार पार्न कृषि, भूमि व्यवस्था तथा मन्त्रालयको कार्यविवरण तथा जिम्मेवारीभिन्न रही कृषिको आधुनिकीकरण र व्यावसायीकरणमार्फत कृषिको उच्च उत्पादन र उत्पादकत्वमा गर्ने उद्देश्यले विभिन्न वार्षिक विकास कार्यक्रम तर्जुमा तथा त्यसको कार्यान्वयन गर्दै आएको छ। प्रदेशको दोस्रो पञ्चवर्षीय योजनाको आधार-पत्रले समेत प्रदेश रूपान्तरणका प्राथमिक क्षेत्रमध्ये “व्यावसायिक कृषि तथा आत्मनिर्भरता” लाई उच्च प्राथमिकतामा राखेको छ। गण्डकी प्रदेश सरकारले आ.व. २०८१/८२ को नीति तथा कार्यक्रम र बजेटमार्फत आफ्ना नीति तथा योजनाहरू सार्वजनिक गरी कार्यक्रम कार्यान्वयन गरेको छ।

दोस्रो पञ्चवर्षीय योजनाले लिएको नीति तथा कार्यक्रमहरूको कार्यान्वयनको अवस्थालाई उजागर गर्नुका साथै नीतिसँग तादम्यता मिलाई कार्य सम्पन्न गरेको छ। यस मन्त्रालयले खाद्य तथा पोषण सुरक्षा एवम् आर्थिक वृद्धिमा विशेष योगदानका पुन्याउनुका साथै पर्यटन प्रवर्द्धन र कृषि जैविक विविधता प्रवर्द्धनमा समेट टेवा पुन्याउँदै आएको छ। समग्रमा आर्थिक विकासका निर्धारक क्षेत्रविच अन्तरआबद्धता कायम गर्दै कृषि र पशुपालन क्षेत्रको एकीकृत रूपमा उत्पादन, उत्पादकत्व तथा प्रतिस्पर्धी क्षमता अभिवृद्धिमा केन्द्रित भएको छ। कृषिको उत्पादन र उत्पादकत्व वृद्धि गरि प्रतिस्पर्द्धात्मक व्यावसायीकरण, यान्त्रीकरण र विविधीकरण गर्दै कृषि क्षेत्रको उत्थान हुने देखिन्छ।

मन्त्रालयले प्रकाशन गर्ने वार्षिक प्रगति पुस्तिकाले गत आर्थिक वर्षमा सञ्चालन गरेको कार्यक्रम र आयोजनाहरूको संक्षिप्त क्रियाकलाप र उपलब्धीहरूको संग्रह रहेको छ। साथै मन्त्रालयले कार्यान्वयन गरेका सम्पूर्ण कार्यक्रमलाई एकै ठाँउमा व्यवस्थित गरी पुस्तिकाको रूपमा प्रकाशन गर्दा जनतालाई जानकारी हुने र यसले पारदर्शिता र जवाफदेहिता संस्कारको पनि विकास गर्नेमा म आशावादी छु। गत आर्थिक वर्षमा सञ्चालन गरेका कार्यक्रम र यसबाट प्राप्त समस्त उपलब्धिलाई समावेश गरी पुस्तक तयारीमा खटिनुहुने प्रदेश सचिव र योजना तथा अनुगमन महाशाखामा कार्यरत कर्मचारीहरूलाई विशेष धन्यवाद व्यक्त गर्दछु। साथै गत आर्थिक वर्षको कार्यक्रम सफलतापूर्वक सञ्चालन गरि कृषकवर्गमा सहयोग पुन्याउनु हुने सम्पूर्ण कर्मचारीहरूमा हार्दिक धन्यवाद व्यक्त गर्दछु।

(पद्मा जि.सी. श्रेष्ठ)

मन्त्री

मिति: २०८२ प्स ६ गते



मन्तव्य



कृषि क्षेत्रको आधुनिकीकरण मार्फत उत्पादन तथा उत्पादकत्व वृद्धि गरी खाद्य सुरक्षा, आर्थिक विकास र गरिबी निवारणमा टेवा पुऱ्याउने उद्देश्यले यस मन्त्रालयबाट गण्डकी प्रदेशको प्रथम र दोस्रो पञ्चवर्षीय योजना, कृषि विकास रणनीति तथा विभिन्न राष्ट्रिय तथा प्रादेशिक नीति तथा आवधिक योजनाहरूलाई आत्मसा गर्दै विभिन्न कृषि कार्यक्रमहरू तर्जुमा तथा कार्यान्वयन भईरहेको छ। आ.व. २०७७/७८ मा प्रदेश मन्त्रपरिषद्बाट यस मन्त्रालयको नयाँ सँगठन संरचना स्वीकृत भई थप ५ वटा जिल्लामा कृषि ज्ञान केन्द्र र ४ वटा जिल्लाहरूमा भेटेरिनरी अस्पताल तथा पशु सेवा विज्ञ केन्द्रहरू स्थापना भए पश्चात प्रदेशका सबै जिल्लाहरूमा कृषि तथा पशुपन्छी सम्बन्धी सेवा प्रवाह गर्ने कार्यालयहरू रहेका छन्। हाल प्रदेश लोक सेवाबाट सबै तहका दरबन्दीको पदपूर्ति भई प्राय सबैजसो कार्यालयहरूमा प्राविधिक जनशक्तिले भरिपूर्ण रहेको छ। सबै कार्यालयहरूले गत आर्थिक वर्षमा सन्तोजनक प्रगति हाँसिल गर्न सफल भएकोमा सम्पूर्ण कर्मचारीहरूप्रति आभार प्रकट गर्न चाहन्छु।

मन्त्रालयको क्रियाकलाप र कार्यक्रमहरूबाट आर्थिक वर्ष २०८०/८१ मा प्रदेशको कुल ग्राहस्थ उत्पादनमा कृषि क्षेत्रको योगदान २५.४ प्रतिशत रहेको र कृषि, पशुपन्छी तथा मत्स्य उत्पादन र उत्पादकत्वमा बृद्धि भएको पाइयो। कृषकहरूलाई प्राविधिक सेवाटैवामा पहुँचमा बृद्धि गर्दै विभिन्न क्रियाकलापहरू सम्पन्न गरेको हुँदा सबै कार्यालय र कार्यालयका कर्मचारीहरू प्रति धन्यवाद व्यक्त गर्न चाहन्छु।

यस पुस्तिकामा मन्त्रालय र मातहतका निकायहरूबाट आर्थिक वर्ष २०८१/८२ को स्वीकृत वार्षिक कार्यक्रमको प्रगति स्थिति तथा कार्यक्रमहरूको उपलब्धिहरू समावेश गरिएको छ। यस पुस्तिकाका लागि आवश्यक विवरण उपलब्ध गराउनु हुने सहकारी रजिष्ट्रारको कार्यालय, कृषि विकास निर्देशनालय र पशुपन्छी तथा मत्स्य विकास निर्देशनालयका साथै सम्पूर्ण कार्यालयहरूलाई धन्यवाद दिन चाहन्छु। यस पुस्तिका तयार गर्न सहयोग गर्नुहुने महाशाखा प्रमुख श्री गोविन्द पाण्डे र अहोरात्र खट्नु हुने यसै महाशाखाका कर्मचारीहरू डा. राजेश कुमार चौधरी, श्री ज्योती क्षेत्री र डा. सुजन थापा मगरलाई विशेष धन्यवाद दिन चाहन्छु। यस लगायत योजना तथा अनुगमन महाशाखाका सम्पूर्ण कर्मचारीहरू तथा मन्त्रालयका अन्य कर्मचारीहरू प्रति आभार व्यक्त गर्न चाहन्छु। साथै चालु आर्थिक वर्षको बजेट तथा कार्यक्रम कार्यान्वयनमा सम्पूर्ण सरोकारवालाहरूको साथ र सहयोगको अपेक्षा राख्दछु।

(बासुदेव रेग्मी)

प्रदेश सचिव

विषयसूचि

१. पृष्ठभूमि.....	1
१.१ परिचय:.....	1
१.२ मन्त्रालयको उद्देश्य.....	1
१.३ कार्य क्षेत्र.....	2
१.४ कार्य जिम्मेवारी.....	2
१.५ सँगठन संरचना.....	4
१.६ मन्त्रालयको सँगठन संरचना.....	5
१.७ मन्त्रालयको कार्यविवरण.....	6
१.७.१ प्रशासन तथा सहकारी विकास महाशाखा.....	6
१.७.२ योजना तथा अनुगमन महाशाखा.....	8
१.७.३ कृषि विकास महाशाखा.....	9
१.७.४ पशुपन्छी विकास महाशाखा.....	9
१.७.५ भूमि व्यवस्था तथा भूमिस्रोत नक्सांकन महाशाखा.....	10
१.८ मन्त्रालय अन्तर्गतका कार्यालयहरू.....	11
१.८.१ निर्देशनालयहरू.....	11
१.८.२ सहकारी रजिष्ट्रारको कार्यालय, पोखरा ।.....	11
१.८.३ फार्म केन्द्रहरू.....	11
१.८.४ प्रयोगशालाहरू.....	11
१.८.५ तालिम केन्द्रहरू.....	11
१.८.६ कृषि ज्ञान केन्द्रहरू.....	11
१.८.७ भेटेरिनरी अस्पताल तथा पशु सेवा विज्ञ केन्द्रहरू.....	12
१.९ जनशक्ति विवरण:.....	12
१.१० पहाडी क्षेत्र काष्ठफल तथा फलफूल विकास आयोजना.....	12
२. आ.व. २०८१/८२ को वार्षिक विकास कार्यक्रमको बजेट.....	14
२.१ आ.व. २०८१/८२ को सुरु र संशोधित वार्षिक विकास बजेट.....	14
२.२ आ.व. २०८१/८२ को स्रोतगत वार्षिक विकास कार्यक्रमको बजेट.....	14
२.३ कार्यालयगत वार्षिक बजेट बाँडफाँट.....	14
२.४ यस मन्त्रालयमा हालसम्म प्राप्त बजेट.....	16
२.५ NAFHA को आयोजना सुरुवातदेखि २०८२ असार मसान्तसम्मको बजेट तथा खर्च.....	16
३. मन्त्रालयको प्रगति विवरण:.....	17
३.१ मन्त्रालय तथा मातहत कार्यालयको विनियोजित बजेट र खर्चको संक्षिप्त विवरण.....	17
३.१.१ कृषि क्षेत्रमा भएको प्रगतिको समिक्षा:.....	17

३.१.२ पशुपन्छी तथा क्षेत्रमा भएको प्रगतिको समिक्षा:.....	18
३.१.३ भूमि व्यवस्थाको प्रगती सम्बन्धी विवरण	18
३.१.४ सहकारीको प्रगती सम्बन्धी विवरण:.....	19
३.२ कार्यालयगत वार्षिक वित्तीय र भारित प्रगति प्रतिशत विवरण:.....	20
३.३ मन्त्रालयको प्रगति विवरण.....	24
क) कुल वित्तीय विवरण:.....	24
ख) बहुवर्षीय योजनाहरूको विस्तृत विवरण:.....	24
ग) नीति तथा कार्यक्रम र बजेट बक्तव्यमा उल्लेखित बुँदा नं. सँग सम्बन्धित प्रगति:.....	24
३.४ पहाडी क्षेत्र काष्ठफल तथा फलफूल विकास आयोजनको ब्याच-१ र ब्याच-२ को प्रगति विवरण.....	40
४. मन्त्रालयस्तरी विकास समस्या समाधानमा पेश गरिएका समस्या र निर्णयको अवस्था.....	41
४.१ MDAC बैठक बसेको मिति: २०८१/०८/०९.....	41
४.२ MDAC बैठक बसेको मिति: २०८१/१२/२६.....	45
५. आर्थिक वर्ष २०८८/८२ मा हासिल भएका मुख्य उपलब्धिहरू.....	45
५.१ यस आर्थिक वर्षमा कार्यक्रमगत हासिल गरिएका मुख्य उपलब्धिहरू	45
५.२ यस अवधिमा कार्यालयगत रूपमा हासिल सञ्चालन गरिएका मुख्य मुख्य कार्यहरू	49
६. आयोजना तथा कार्यक्रम कार्यान्वयनका क्रममा आइपरेका समस्या र सुधार तथा समाधानार्थ गरिएका प्रयासहरू	59
७. आर्थिक वर्ष २०८०/८१ को महत्वपूर्ण विवरणहरू:.....	61
७.१ कृषि तर्फ उत्पादन र उत्पादकत्व विवरण	61
७.२ पशुपन्छी तथा मत्स्य तर्फ:.....	61
७.२.१ पशुपन्छी तथा मत्स्य तथ्याङ्क.....	61
७.२.२ पशुपन्छी उत्पादन तथा उत्पादकत्व:.....	61
८. कार्यालयगत राजस्व विवरण:.....	63
९. बेरुजुको कार्यालयगत लगत तथा एकीकृत प्रतिवेदन	65
१०. अन्य विषय:.....	66
अनुसूचिहरू.....	67
अनुसूचि-१: मन्त्रालयको मन्त्रिज्यूहरूको विवरण	67
अनुसूचि-२: मन्त्रालयमा कार्यरत सचिवज्यूहरूको विवरण	67
अनुसूचि-३: मन्त्रालयमा कार्यरत कर्मचारी विवरण.....	68
अनुसूचि-४: मातहतका निकायहरूको विवरण.....	71
अनुसूचि-५ यस आर्थिक वर्षमा निर्माण भएका कानुनी उपलब्धिहरू.....	73

१. पृष्ठभूमि

१.१ परिचय:

सङ्घीयता पश्चात प्रत्येक प्रदेशमा भूमि व्यवस्था, कृषि तथा सहकारी मन्त्रालय कायम रहने व्यवस्था अनुसार यो मन्त्रालयको स्थापना मिति २०७४/१०/२२ गते भएको हो। यस मन्त्रालयमा माननीय श्री लेख बहादुर थापा मगर ज्यूले पहिलो मन्त्रिको रूपमा पदभार मिति २०७४/११/०४ मा ग्रहण गर्नुभइ यस मन्त्रालयको जिम्मेवारी सम्हाल्नुभएको हो भने हाल माननीय पद्मा जि.सी. श्रेष्ठ ज्यूले मन्त्रालयको मन्त्रि पदमा हुनुहुन्छ।

प्रदेशको आर्थिक, सामाजिक तथा कृषि क्षेत्रको विकासमा सहकारी क्षेत्रलाई परिचालन गरी भूमिको प्रकृतिको आधारमा उपयोग गरी गर्ने नीति लिई कृषि एवं पशुपन्छीजन्य उत्पादन एवं व्यापारमा यान्त्रिकीकरण, व्यावसायिकीकरण, बजारीकरण र आधुनिकीकरणका माध्यमबाट उत्पादन र उत्पादकत्व वृद्धि गर्दै प्रतिस्पर्धात्मक अवस्थाको सृजना गरी यस क्षेत्रको रूपान्तरण गर्दै रोजगारीको अवसर सृजना गर्ने लक्ष्यका साथ मिति २०७४/१०/२२ मा भूमि व्यवस्था, कृषि तथा सहकारी मन्त्रालयको स्थापना भएको हो। प्रदेश राजपत्रमा मिति २०७८/०२/०५ गते प्रकाशित मुख्यमन्त्री तथा मन्त्रिपरिषद्को कार्यालयको सूचना अनुसार गण्डकी प्रदेश सरकारको निर्णयबाट यस मन्त्रालयको नाम परिवर्तन गरी भूमि व्यवस्था, कृषि, सहकारी तथा गरिबी निवारण मन्त्रालय कायम भएकोमा २०८१/०५/१७ गतेबाट हालसम्म कृषि, भूमि व्यवस्था तथा सहकारी मन्त्रालय कायम रहेको छ।

संविधानको अनुसूचीमा व्यवस्था भएका सङ्घ र प्रदेशको साझा अधिकार, सङ्घ, प्रदेश र स्थानीय तहको साझा अधिकार र प्रदेशको एकल अधिकार क्षेत्रका कृषि, पशुपन्छी तथा सहकारीसँग सम्बन्धीत विषयमा नीति निर्माण गर्ने केन्द्र सरकार र स्थानीय तह बिच समन्वय र सहकार्य गर्दै प्रदेश सम्बृद्धिका लागि व्यवसायिकीकरण र आधुनिकीकरणमा जोड दिने कृषि क्षेत्रको विकास र विस्तार गरी नयाँ रोजगारीको अवसर सृजना गर्ने, कृषि तथा पशुपन्छीको दिगो व्यवस्थापन गरि आत्मनिर्भर कृषिमा जोड दिनु आयात प्रतिस्थापन तथा निर्यात प्रवर्द्धन गर्नु समेत यस मन्त्रालयको कार्यक्षेत्र भित्र पर्दछन्।

१.२ मन्त्रालयको उद्देश्य

१. सहकारीको सिद्धान्त र मूल्यहरूको प्रवर्द्धन गर्दै सहकारीमा आधारित उत्पादन, उद्यम र सेवा व्यवसायको विकास र विस्तार गरी प्रदेशको दिगो र समतामूलक आर्थिक सामाजिक विकासमा योगदान पुऱ्याउने।
२. कृषि क्षेत्रमा आधुनिक प्रविधिको प्रयोग गर्दै प्रतिस्पर्धात्मक क्षमता हासिल गरी उत्पादन र उत्पादकत्व अभिवृद्धि गर्नुका साथै कृषिजन्य उद्योगलाई प्रवर्द्धन गर्ने।
३. पशुपन्छीपालनमा प्रविधिको प्रयोगलाई प्रोत्साहन गर्दै व्यवसायिक, प्रतिस्पर्धी एवं स्वस्थ पशुपन्छी उत्पादनको सुनिश्चितता एवं पशुपन्छीजन्य उत्पादनमा आत्मनिर्भरता हासिल गरी यस क्षेत्रलाई आय आर्जनका साथै रोजगारीको माध्यमका रूपमा विकास गर्ने।

१.३ कार्य क्षेत्र

१. कृषि, कृषि उत्पादन, कृषि औद्योगिकरण सम्बन्धी प्रादेशिक नीति, कानून, मापदण्ड, कार्यविधि, निर्देशिका निर्माण एवं यससँग सम्बन्धीत योजना तर्जुमा, कार्यान्वयन र नियमन गर्ने।
२. कृषि क्षेत्रको पूर्वाधार विकास, कृषि तालिम, अध्ययन, अनुसन्धान, क्षमता विकास, कृषि उपजको न्यूनतम मूल्य समर्थन, कृषि बीमा सम्बन्धी कार्य गर्ने गराउने।
३. पशुपन्छी सम्बन्धी प्रादेशिक नीति, कानून, मापदण्ड, निर्देशिका कार्यविधि निर्माण गर्ने।
४. स्वस्थ एवं व्यावसायिक पशुपन्छी उत्पादनका लागि रोग नियन्त्रण र नक्ष सुधार, बजार विकास तथा विस्तार, अध्ययन अनुसन्धान, तालिम एवं क्षमता विकास सम्बन्धी कार्य गर्ने गराउने।
५. प्रादेशिक खाद्य सुरक्षा एवं पोषण अधिकार, खाद्य सम्प्रभुता र खाद्य गुणस्तर निर्धारण सम्बन्धी कार्य गर्ने गराउने।
६. भूमि व्यवस्थापन, भूमि प्रशासन र जग्गा नापजाँच, भूमिसुधार, भू-उपयोग, गुठी तथा गुठी जग्गा व्यवस्थापन, भूमिहिन सुकुम्बासी, दलित आदि वर्गको बसोबास, जिविकोपार्जन, र पुनःस्थापना, सरकारी जग्गा भाडामा दिने, सुरक्षित बसोबास सम्बन्धी प्रादेशिक नीति कानून तथा मापदण्डको तर्जुमा, कार्यान्वयन र नियमन सम्बन्धी कार्य गर्ने गराउने।
७. सहकारी सम्बन्धी प्रादेशिक नीति, कानून, योजना तथा मापदण्ड निर्माण एवं कार्यान्वयन र नियमन गर्ने।
८. गरिवी निवारण सम्बन्धी प्रादेशिक नीति, कानून, योजना तथा मापदण्ड निर्माण एवं कार्यान्वयन र नियमन गर्ने।



स्रोत: गण्डकी प्रदेश नीति तथा योजना आयोग

१.४ कार्य जिम्मेवारी

गण्डकी प्रदेश सरकार, प्रदेश (कार्यविभाजन) नियमावली, २०७४ को अनुसूची-२ मा रहेको प्रदेश मन्त्रालयहरूको कार्य जिम्मेवारी अन्तर्गत यस मन्त्रालयको कार्यजिम्मेवारी तोकिएको छ। जस अन्तर्गत कृषि तथा पशुपन्छीजन्य उपजको उत्पादन, प्रशोधन, भण्डारण र बजारीकरण सम्बन्धी नीति, कानून, मापदण्ड तर्जुमा गर्ने तथा कार्यान्वयन गर्ने गराउने, भूमि व्यवस्थापन, भू-उपयोग तथा वर्गीकरण र चक्लाबन्धी सम्बन्धी प्रादेशिक नीति, कानून, मापदण्ड तर्जुमा तथा सोको कार्यान्वयन गर्ने र सहकारी संघसंस्था सम्बन्धी

प्रादेशिक नीति, कानून र मापदण्ड तर्जुमा र सोको कार्यान्वयन गरी सहकारी संघ संस्थाको क्षमता अभिवृद्धि, नियमन, प्रवर्द्धन र परिचालन सम्बन्धी कार्यहरू पनि यस मन्त्रालयको मुख्य कार्यक्षेत्रहरू

तालिका १: कृषि, भूमि व्यवस्था तथा सहकारी मन्त्रालयको कार्यजिम्मेवारीहरू

सि.नं.	कार्यजिम्मेवारीहरू
१	कृषि, कृषि उत्पादन, पशु विकास तथा खाद्य पोषण सम्बन्धी प्रादेशिक नीति, कानून, मापदण्ड र योजना तर्जुमा, कार्यान्वयन र नियमन
२	कृषि तथा पशुपन्छीजन्य रोग, कीरा एवम् महामारी नियन्त्रण
३	कृषि औद्योगीकरण र पशुपन्छी उद्योग व्यवसायको विकास तथा प्रवर्द्धन
४	कृषि तथा पशु यान्त्रिकीकरण र उन्नत औजार विकास तथा विस्तार
५	कृषि तथा पशु रोग निदान प्रयोगशाला व्यवस्थापन र नियमन
६	कृषि उपज, कृषिजन्य वस्तु, पशुपन्छी, पशुपन्छीजन्य पदार्थ र पशु उत्पादन सामग्री तथा बिउबिजन एवम् नक्ष सम्बन्धी सेवा र प्रविधिको गुणस्तर निर्धारण, सम्बद्धता निर्धारण, स्तरीकरण, प्रमाणीकरण र नियमन
७	प्रादेशिक खाद्य सुरक्षा, खाद्य अधिकार, खाद्य सम्प्रभुता र खाद्य गुणस्तर
८	कृषि तथा पशुपन्छी एवम् खाद्य प्रविधि सम्बन्धी अध्ययन अनुसन्धान एवम् विकास तथा प्रवर्द्धन विशेषज्ञ सेवा, तथ्याङ्क प्रणालीको व्यवस्थापन र स्रोत संरक्षण
९	कृषि, मल, बीउ र विषादी आपूर्ति व्यवस्था र नियमन
१०	कृषि/पशु प्रसार, कृषक तालिम तथा क्षमता विकास र सशक्तिकरण
११	कृषि उपजको न्यूनतम समर्थन मूल्य कार्यान्वयन
१२	कृषि तथा पशुपन्छी बीमा सम्बन्धी नीति तथा योजना तर्जुमा र कार्यान्वयन
१३	कृषि बजार पूर्वाधार र कृषि फर्म केन्द्रहरूको विकास विस्तार तथा सञ्चालन
१४	राष्ट्रिय नीति र मापदण्ड बमोजिम पाराभेटको दर्ता अनुमति, नविकरण, खारेजी र नियमन
१५	सामुहिक खेती, सहकारी खेती तथा कृषि करार खेतीको कार्यान्वयन र प्रवर्द्धन
१६	चरन तथा खर्क सम्बन्धी प्रादेशिक नीति तथा कानून तर्जुमा कार्यान्वयन र नियमन
१७	कृषिजन्य र पशुपन्छीजन्य औषधी, विषादी र सुक्ष्म पोषणतत्वयुक्त वस्तुको उपयोग र व्यवस्थापन सम्बन्धी प्रादेशिक नीति कानून तथा मापदण्ड तर्जुमा र कार्यान्वयन तथा उत्पादन उपयोग र बिक्री वितरणको अनुमति, अनुगमन र नियमन
१८	भूमि व्यवस्थापन, भूमि प्रशासन र जग्गा नापजाँच, भूमि सुधार, भू-उपयोग/वर्गीकरण तथा चक्लाबन्दी सम्बन्धी प्रादेशिक नीति, कानून तथा मापदण्ड तर्जुमा र कार्यान्वयन र नियमन
१९	नीजि, सरकारी तथा सार्वजनिक जग्गाको प्रादेशिक अभिलेख व्यवस्थापन
२०	जग्गादर्ता, रजिष्ट्रेसन, जग्गाधनी प्रमाणपुर्जा दाखिला, खारेज, स्वामित्व हस्तान्तरण सम्बन्धी नीति तथा मापदण्ड तर्जुमा र कार्यान्वयन
२१	संघीय सरकारबाट प्राप्त हुने नक्सा, भौगोलिक सूचना र अभिलेख तथा प्रदेशभित्रको नापनक्सा र अभिलेखको व्यवस्थापन
२२	नाप नक्साका नियन्त्रण विन्दुहरूको सञ्जाल स्थापना
२३	क्रमबद्ध कित्ता नापी र भूमि लगत सम्बन्धी मापदण्ड तर्जुमा र कार्यान्वयन

सि.नं.	कार्यजिम्मेवारीहरू
२४	भूमिहिन, सुकुम्बासी, दलित, मुक्तकर्मैया, हलिया आदि वर्गको बसोबास, जीविकोपार्जन र पुनः स्थापना सम्बन्धी प्रादेशिक नीति, कानून, मापदण्ड तथा योजना तर्जुमा कार्यान्वयन र नियमन
२५	सरकारी जग्गा भाडामा दिने सम्बन्धी नीति कानून तथा मापदण्ड तर्जुमा कार्यान्वयन र नियमन
२६	सुरक्षित बसोबास र जग्गा एकीकरण सम्बन्धी नीति कार्यान्वयन
२७	गुठी तथा गुठी जग्गा व्यवस्थापन सम्बन्धी नीति कानून मापदण्ड तथा योजना तर्जुमा कार्यान्वयन र नियमन तथा गुठी तथा गुठी जग्गाको संरक्षण, अभिलेख व्यवस्थापन र संघीय तथा स्थानीय तहसँग समन्वय
२८	गरिबी निवारण सम्बन्धी प्रादेशिक नीति, कानून, मापदण्ड एवम् योजनाको तर्जुमा कार्यान्वयन र नियमन तथा अध्ययन अनुसन्धान, सर्वेक्षण, सूचना सङ्कलन, गरिब घर परिवार पहिचान, सामाजिक सुरक्षा र संरक्षण
२९	सहकारी संस्था, सहकारी संघ तथा सहकारी बैङ्क सम्बन्धी प्रादेशिक नीति, कानून तथा मापदण्डको तर्जुमा र कार्यान्वयन, सञ्चालन अनुमति, नियमन, तथ्याङ्क व्यवस्थापन र अध्ययन अनुसन्धान
३०	सहकारी बचत तथा ऋण परिचालन सम्बन्धी प्रादेशिक मापदण्ड निर्धारण र नियमन
३१	सहकारी सम्बन्धमा संघीय अन्तरप्रादेशिक र स्थानीय तहको संघ संस्थासँग समन्वय र सहकार्य
३२	सहकारी क्षेत्रको विकास तथा प्रवर्द्धन, क्षमता अभिवृद्धि र परिचालन
३३	गरिबी निवारण सम्बन्धी कार्यक्रम तर्जुमा, कार्यान्वयन, अनुगमन तथा मूल्याङ्कन
३४	गरिबी निवारण सम्बन्धी अन्तर मन्त्रालय तथा अन्तर निकाय समन्वय

स्रोत: गण्डकी प्रदेश सरकार (कार्य विभाजन) नियमावली, २०७४ अनुसूची २ (६)

१.५ सँगठन संरचना

गत आ.व. मा गण्डकी प्रदेश मन्त्रिपरिषद्को मिति २०७७/०७/२७ को निर्णयबाट यस मन्त्रालयको नयाँ सँगठन तथा व्यवस्थापन स्वीकृत भएको छ। जसअनुसार सो निर्णय अघि प्रदेशका ११ वटा जिल्लाहरू मध्ये ६ वटा जिल्लाहरूमा कृषि ज्ञान केन्द्र र ७ वटा जिल्लाहरूमा मात्र भेटेरिनरी अस्पताल तथा पशु सेवा विज्ञ केन्द्रहरू रहेकोमा क्रमशः ५ र ४ वटा कृषि ज्ञान केन्द्र र भेटेरिनरी अस्पताल तथा पशु सेवा विज्ञहरू थप भई हाल प्रदेशको ११ वटै जिल्लाहरूमा उक्त कार्यालयहरू रहेका छन्। मन्त्रालय मातहत कृषि विकास र पशुपन्छी तथा मत्स्य विकास गरी २ वटा निर्देशनालयहरू रहेका छन्। कृषि विकास निर्देशनालय मातहत १ तालिम केन्द्र, ३ वटा प्रयोगशाला, ३ वटा फार्म/स्रोत केन्द्र र ११ वटा कृषि ज्ञान केन्द्र गरी १८ वटा कार्यालय र पशुपन्छी तथा मत्स्य विकास निर्देशनालय मातहत १ तालिम केन्द्र, १ मत्स्य विकास केन्द्र र ११ वटा भेटेरिनरी अस्पताल तथा पशु सेवा विज्ञ केन्द्र गरी १३ वटा कार्यालयहरू रहेका छन्। नयाँ स्वीकृत सँगठन संरचना अनुसार थप भएको सहकारी रजिष्ट्रारको कार्यालय सहित मन्त्रालय मातहत कुल ३४ वटा कार्यालयहरू रहेका छन्। यस बाहेक मन्त्रालयको एकाइको रूपमा स्याङ्जाको मालुङ्गा र तनहुँको आँबुखैरेनीमा द्रुत विषादी अवशेष विश्लेषण प्रयोगशाला रहेका छन्।

मिति २०८१ गते बाट केहि संरचनाहरू थपघट भएको र मिति २०८१ भाद्र १७ गते मन्त्रालयको नाम समेत कृषि, भूमि व्यवस्था तथा सहकारी मन्त्रालय नामाकरण गरिएको हो। यस मन्त्रालयको द्रुत विषादी अवशेष विश्लेषण प्रयोगशालाबाट कृषि तथा पशुपन्छी नियमन एकाइ भएको।

१.६ मन्त्रालयको संगठन संरचना

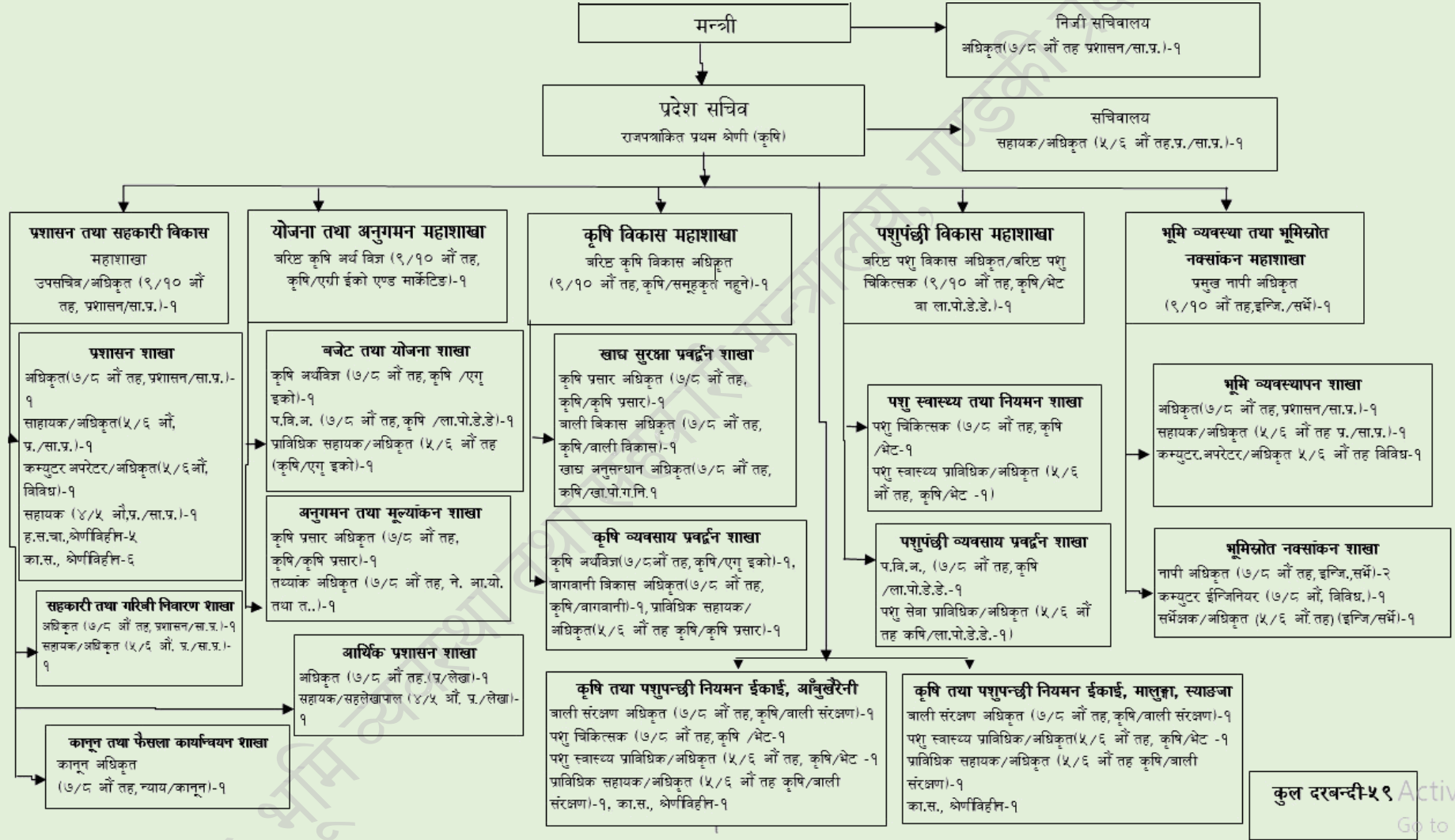

कुल दरबन्दी-५९

१.७ मन्त्रालयको कार्यविवरण

यस मन्त्रालयमा देहायमा उल्लेखित ५ वटा महाशाखाहरू रहेका छन्।

१. प्रशासन तथा सहकारी महाशाखा
२. योजना तथा अनुगमन महाशाखा
३. कृषि विकास महाशाखा
४. पशुपन्छी विकास महाशाखा
५. भूमि व्यवस्था तथा भूमिश्रोत नक्साङ्कन महाशाखा

१.७.१ प्रशासन तथा सहकारी विकास महाशाखा

प्रशासन तथा सहकारी महाशाखा अन्तर्गत चार वटा शाखाहरू रहेका छन्। मन्त्रालयको आन्तरिक व्यवस्थापन तथा सुशासन प्रवर्द्धन सम्बन्धी कार्य सम्पादन गर्ने, अन्तर मन्त्रालय समन्वय, अन्तर महाशाखा समन्वय, आन्तरिक नियन्त्रण प्रणालीको स्थापना र कार्यान्वयन, मन्त्रपरिषद्मा पेश गरिने प्रस्तावहरू तयार पार्ने तथा मातहतका शाखाहरूको कार्यको दैनिक, मासिक प्रगति नियमित रूपमा लिई मन्त्रालयको सचिव समक्ष पेश गर्ने तथा मन्त्रालयको सचिवको निर्देशन अनुसार मन्त्रालय सहज रूपमा सञ्चालन गर्ने यो महाशाखाको प्रमुख कार्यजिम्मेवारी रहेको छ।

कर्मचारी प्रशासन शाखा

मन्त्रालयको प्रशासन तथा सहकारी विकास महाशाखा अन्तर्गत रहने यो शाखाको प्रमुख जिम्मेवारी निम्नानुसार रहेको छ।

- मन्त्रालयबाट हुने सम्पूर्ण प्रशासनिक कार्यहरू सम्पादन गर्ने तथा मातहतका कार्यालयहरूको प्रशासनिक कार्यहरूको समन्वय गर्ने,
- मन्त्रालय र अन्तर्गतका कर्मचारीहरूको नियुक्ति, बिदा, काज, सरुवा, बढुवा, तालिम, प्रोत्साहन, पुरस्कार, छात्रवृत्ति, विभागीय कारवाही लगायतका प्रशासनिक कार्यहरू सम्पादन गर्ने निर्णयका लागि राय साथ पेश गर्ने,
- मन्त्रालय निरीक्षण, पालो-पहरा, सरसफाई, सवारी साधनको व्यवस्था, आदि कार्यहरू गर्ने गराउने,
- मन्त्रालय र मातहतका सबै कार्यालयका कर्मचारीहरूको कार्यसम्पादन मूल्याङ्कन सम्बन्धी सम्पूर्ण काम गर्ने,
- मन्त्रालयमा माग भई आएका प्रशासनिक राय, सल्लाह, सुझाव तथा निर्देशनहरू सम्बन्धित निकायलाई उपलब्ध गराउने,
- मन्त्रालय र अन्तर्गतका कार्यालयहरूको सम्पूर्ण प्रशासनिक कार्यहरूको अनुगमन, समन्वय र निर्देशन गर्ने,
- स्वीकृत वार्षिक कार्यक्रम कार्यान्वयन, अनुगमन तथा मूल्याङ्कन गरी आवश्यकता अनुसार महाशाखा प्रमुख समक्ष पेश गर्ने,
- कर्मचारी प्रशासनको निर्णयको क्रममा महाशाखा प्रमुखलाई राय उपलब्ध गराउने,
- शाखालाई तोकिएका कार्यहरूका अतिरिक्त कुनै पनि शाखाले सम्पादन गर्ने भनी किटानी नगरिएका सम्पूर्ण कार्य गर्ने।

आर्थिक प्रशासन शाखा

मन्त्रालयको प्रशासन तथा सहकारी महाशाखा अन्तर्गत रहने यो शाखाको प्रमुख जिम्मेवारी निम्नानुसार रहेको छ।

- मन्त्रालयको आर्थिक वित्तीय प्रशासन तथा व्यवस्थापन सम्बन्धी कार्य गर्ने,
- आयोजना र कार्यक्रमहरूको आवधिक विवरण तथा फाँटबारीहरू तयारी सम्बन्धी कार्य गर्ने,
- मन्त्रालय र अन्तर्गतका कार्यालयहरूबाट सञ्चालन हुने आयोजना र कार्यक्रमहरूको साधारण तथा पुँजीगत बजेट तयारीका क्रममा योजना शाखासँग समन्वय सम्बन्धी कार्य गर्ने,
- मन्त्रालय र अन्तर्गतका कार्यालयहरूका लागि कोष तथा लेखा नियन्त्रक कार्यालयबाट चालु र पुँजीगत बजेट निकासी आर्थिक कारोवार गर्ने, श्रेस्ता राख्ने र नियमित रूपमा प्रतिवेदन तयारी सम्बन्धी कार्य गर्ने,
- बहुवर्षिय खरिद गुरुयोजनाको खर्च सम्बन्धी अभिलेख राख्ने,
- आन्तरिक तथा अन्तिम लेखापरीक्षण सम्बन्धी कार्य गर्ने,
- महालेखापरीक्षकको कार्यालयबाट औल्याईएका बेरुजु तथा पेशकी फछ्यौट सम्बन्धी कार्य गर्ने,
- सचिव र महाशाखा प्रमुखलाई आर्थिक प्रशासनको निर्णयमा राय प्रतिक्रिया दिने सम्बन्धी कार्य गर्ने,
- महालेखा नियन्त्रक कार्यालयको निर्देशन कार्यान्वयन सम्बन्धी कार्य गर्ने,
- मन्त्रालयका महाशाखाहरू बीच बजेट तथा आर्थिक कार्यक्रमको समन्वय गर्ने।

कानून तथा फैसला कार्यान्वयन शाखा

मन्त्रालयको प्रशासन तथा सहकारी महाशाखा अन्तर्गत रहने यो शाखाको प्रमुख जिम्मेवारी निम्नानुसार रहेको छ।

- सचिव, महाशाखा प्रमुखहरू, निर्देशनालय वा आयोजनाहरूबाट कानुनी राय माग भएको विषयमा कानुनी राय परामर्श उपलब्ध गराउने सम्बन्धी कार्य गर्ने,
- मन्त्रालय र अन्तर्गतका कार्यालयहरूमा परेका विवाद निरूपण सम्बन्धी विषयमा लिखित जवाफ तथा पुनरावेदन पत्र तयार गरी सम्बन्धित निकायमा दर्ता गराउने, फैसला कार्यान्वयन सम्बन्धी कार्य गर्ने,
- सचिव, महाशाखा प्रमुखहरू वा निर्देशनालय वा आयोजनाहरूको कानून सम्बन्धी विषयमा मन्त्रालयको तर्फबाट न्यायिक, अर्ध न्यायिक विषयमा मन्त्रालयको तर्फबाट प्रतिनिधित्व गर्ने सम्बन्धी कार्य गर्ने,
- मन्त्रालयबाट प्रदेश सभा तथा मन्त्रपरिषद्मा पेश गरिने विधयेक तथा नियमावलीहरूको मस्यौदा, निर्देशिका, कार्यविधिहरू सम्बन्धित महाशाखाहरूको समन्वयमा ड्राफ्ट गर्ने,
- अदालतबाट मन्त्रालय र अन्तर्गतका कार्यालय सम्बन्धमा भएका फैसला कार्यान्वयन गर्ने।

सहकारी तथा गरिबी निवारण शाखा

सहकारी तथा गरिबी निवारण शाखाको प्रमुख जिम्मेवारी निम्नानुसार रहेको छ।

- सहकारी संघ संस्था तथा सहकारी बैङ्क सम्बन्धी प्रादेशिक नीति, कानून तथा मापदण्डको तर्जुमा र कार्यान्वयन, सञ्चालन अनुमति, नियमन, तथ्याङ्क व्यवस्थापन र अध्ययन अनुसन्धान गर्ने,
- सहकारी क्षेत्रको विकास तथा प्रवर्द्धन, क्षमता अभिवृद्धि र परिचालन गर्ने,
- सहकारी बचत तथा ऋण परिचालन सम्बन्धी प्रादेशिक मापदण्ड निर्धारण र नियमन गर्ने,
- सहकारी सम्बन्धमा संघीय अन्तरप्रादेशिक र स्थानीय तहको संघ संस्थासँग समन्वय र सहकार्य गर्ने,

- गरिबी निवारण सम्बन्धी प्रादेशिक नीति, कानून मापदण्ड एवम् योजनाको तर्जुमा कार्यान्वयन र नियमन तथा अध्ययन अनुसन्धान सर्वेक्षण, सूचना सङ्कलन गरिब घर परिवार पहिचान सामाजिक सुरक्षा र संरक्षण गर्ने।

१.७.२ योजना तथा अनुगमन महाशाखा

मन्त्रालयको अल्पकालीन तथा दीर्घकालिन योजनाहरूको तर्जुमा, वार्षिक बजेट निर्माण, कार्यान्वय, अनुगमन तथा मूल्याङ्कन सम्बन्धी कार्यहरू सम्पादन गर्ने, अन्तर मन्त्रालय समन्वय गर्ने, अन्तर महाशाखा समन्वय गर्ने, आयोजना र कार्यक्रमहरूको आवधिक प्रगतिको अभिलेख राख्ने तथा कार्यक्रम कार्यान्वयनमा देखिएका समस्याहरूको समाधानको लागि आवश्यक कार्य गर्ने तथा मातहतका शाखाहरूको कार्यको दैनिक, मासिक प्रगति नियमित रूपमा मन्त्रालयको सचिव समक्ष पेश गर्ने तथा मन्त्रालयको सचिवको निर्देशन अनुसार आवधिक योजना र वार्षिक कार्यक्रम सहज रूपमा सञ्चालन गर्ने यो महाशाखाको प्रमुख कार्य रहेको छ। योजना तथा अनुगमन महाशाखा अन्तर्गत देहाय अनुसार दुई वटा शाखाहरू रहेका छन्।

योजना तथा बजेट शाखा

योजना तथा बजेट शाखाका मुख्य जिम्मेवारी निम्नानुसार रहेको छ।

- मन्त्रालय र अन्तरगतका निकायबाट सञ्चालन गरिने वार्षिक कार्यक्रमहरूको तर्जुमा गरी महाशाखा प्रमुख समक्ष पेश गर्ने तथा स्वीकृत पश्चात वार्षिक कार्यक्रम कार्यान्वयनको लागि सम्बद्ध निकायहरूमा पठाउने,
- मन्त्रालय र अन्तरगतका निकायको योजना तर्जुमा तथा कार्यक्रम कार्यान्वयन गर्ने क्रममा संघ तथा स्थानीय तहसँग समन्वय गर्ने,
- योजना निर्माण कार्यलाई व्यवस्थित गर्न आवश्यकता र सम्भाव्यताको पहिचान सम्बन्धी कार्यक्रमहरू सञ्चालन गर्ने,
- आवश्यकताको आधारमा वार्षिक बजेट संशोधन तथा रकमान्तर सम्बन्धी कार्यहरू गर्ने,
- कृषि, भूमि व्यवस्था तथा सहकारी क्षेत्रको योजना तथा कार्यक्रम सञ्चालनमा अन्य निकायहरूसँग समन्वय गर्ने।

अनुगमन तथा मूल्याङ्कन शाखा

अनुगमन तथा मूल्याङ्कन शाखाका मुख्य कार्यहरू निम्नानुसार रहेको छ।

- आयोजना र कार्यक्रमहरूको आवधिक प्रगतिको अभिलेख राख्ने तथा कार्यक्रम कार्यान्वयनमा देखिएका समस्याहरूको समाधानका लागि आवश्यक कार्य गर्ने,
- मन्त्रालय र अन्तर्गतका कार्यक्रमहरूको नियमित रूपमा अनुगमन तथा निरीक्षण गर्ने, अनुगमन तथा निरीक्षण प्रतिवेदनका आधारमा प्रगति विवरण तयार गरी महाशाखा प्रमुख समक्ष पेश गर्ने,
- कार्यक्रम अनुगमन निरीक्षणको लागि कर्मचारी खटाउन महाशाखा प्रमुख मार्फत सिफारिस गराउने,
- मन्त्रालय र अन्तर्गतका विषयगत कार्यालयहरूले सम्पादन गर्ने कामहरूको आवधिक उपलब्धी सम्बन्धी सूचकहरूको तथ्याङ्क सङ्कलन गरी व्यवस्थित रूपमा भण्डारण र सार्वजनिक गर्ने,
- कृषि, भूमि व्यवस्था तथा सहकारी क्षेत्रको लागि आवश्यक तथ्याङ्कको अद्यावधिक गर्ने।

१.७.३ कृषि विकास महाशाखा

कृषि विकास महाशाखा अन्तर्गत दुई वटा शाखाहरू रहेका छन्। प्रदेशको खाद्य सुरक्षा सम्बन्धी नीति तथा योजनाको तर्जुमा, कार्यान्वयन, अनुगमन तथा मूल्याङ्कन सम्बन्धी कार्यहरू सम्पादन गर्ने, व्यवसायिक कृषि प्रणालीको विकासका लागि आवश्यक नीति, मापदण्ड तथा योजना निर्माणमा समन्वय गर्ने र कृषि विकासमा देखिएका समस्याहरूको समाधानका लागि आवश्यक कार्य गर्ने तथा मातहतका शाखाहरूको कार्यको दैनिक, मासिक प्रगति नियमित रूपमा मन्त्रालयको सचिव समक्ष पेश गर्ने तथा मन्त्रालयको सचिवको निर्देशन अनुसार कृषि विकास सम्बन्धी कार्यक्रम सहज रूपमा सञ्चालन गर्न समन्वय गर्ने यो महाशाखाको प्रमुख कार्यजिम्मेवारी रहेको छ।

खाद्य सुरक्षा प्रवर्द्धन शाखा

खाद्य सुरक्षा प्रवर्द्धन शाखाको मुख्य जिम्मेवारी निम्नानुसार रहेको छ।

- प्रदेशस्तरमा खाद्य सुरक्षाको अवस्थाको अनुगमन तथा विश्लेषण गरी मन्त्रालयलाई पृष्ठपोषण गर्ने
- प्रदेशस्तरमा मल, बीउ, बेर्ना, विषादी, कृषि यन्त्र लगायतका कृषि सामग्रीको आपूर्ति स्थितिको नियमित अनुगमन गरी मन्त्रालयलाई पृष्ठपोषण गर्ने,
- प्रदेशस्तरमा खाद्य सुरक्षाको दृष्टिकोणले महत्वपूर्ण क्षेत्र र समुदायको पहिचान गरी खाद्य सुरक्षा सम्बन्धी प्रवर्द्धनात्मक कार्यक्रमहरू सञ्चालन गर्न समन्वय गर्ने।

कृषि व्यवसाय प्रवर्द्धन शाखा

कृषि व्यवसाय प्रवर्द्धन शाखाको मुख्य जिम्मेवारी निम्नानुसार रहेको छ।

- कृषि व्यवसाय प्रवर्द्धन सम्बन्धी नीति तथा कार्यक्रम तर्जुमा, नीति तथा कार्यक्रमको कार्यान्वयनमा समन्वय र अनुगमन गरी मन्त्रालयलाई पृष्ठपोषण गर्ने,
- कृषि उपज बजार तथा पूर्वाधार विकास नीति तथा कार्यक्रम तर्जुमा, नीति तथा कार्यक्रमको कार्यान्वयनमा समन्वय र अनुगमन गरी मन्त्रालयलाई पृष्ठपोषण गर्ने,
- प्रदेशस्तरमा व्यवसायिक कृषिको दृष्टिकोणले महत्वपूर्ण पकेट क्षेत्रको पहिचान गरी कृषि व्यवसाय प्रवर्द्धन सम्बन्धी कार्यक्रमहरू सञ्चालन गर्न समन्वय गर्ने,
- कृषि बीमा सम्बन्धी नीति तथा योजना तर्जुमा र कार्यान्वयन गर्ने।

१.७.४ पशुपन्छी विकास महाशाखा

पशुपन्छी विकास महाशाखा अन्तर्गत दुई वटा शाखाहरू रहेका छन्। प्रदेशको पशुपन्छी तथा मत्स्य विकास सम्बन्धी नीति तथा योजनाको तर्जुमा, कार्यान्वयन, अनुगमन तथा मूल्याङ्कन सम्बन्धी कार्यहरू सम्पादन गर्ने, व्यवसायिक पशुपालन प्रणालीको विकासका लागि आवश्यक नीतिख मापदण्ड तथा योजना निर्माणमा समन्वय गर्ने र पशुपन्छी तथा मत्स्य विकासमा देखिएका समस्याहरूको समाधानका लागि आवश्यक कार्य गर्ने तथा मातहतका शाखाहरूको कार्यको दैनिक, मासिक प्रगति नियमित रूपमा मन्त्रालयको सचिव समक्ष पेश गर्ने तथा मन्त्रालयको सचिवज्यूको निर्देशन अनुसार पशुपन्छी विकास सम्बन्धी कार्यक्रम सहज रूपमा सञ्चालन गर्न समन्वय गर्नु यो महाशाखाको प्रमुख कार्यजिम्मेवारी रहेको छ।

पशु स्वास्थ्य तथा नियमन शाखा

पशु स्वास्थ्य नियमन शाखाका मुख्य जिम्मेवारी निम्नानुसार रहेको छ।

- पशुपन्छीजन्य औषधी र पोषणयुक्त पशु आहाराको उपयोग र व्यवस्थापन सम्बन्धी प्रादेशिक नीति, कानून तथा मापदण्ड तर्जुमा र कार्यान्वयनका साथै उत्पादन उपयोग र बिक्री वितरणको अनुमति, अनुगमन र नियमन गर्ने,
- भेटेरिनरी अस्पतालको क्षमता विकास तथा स्तरोन्नति गर्न आवश्यक कार्यहरू सञ्चालन गर्ने,
- पशु रोग निदान प्रयोगशाला व्यवस्थापन र नियमन गर्ने,
- पशुपन्छीजन्य रोग एवम् महामारी नियन्त्रणका लागि अनुगमन गरी मन्त्रालयलाई पृष्ठपोषण गर्ने।

पशुपन्छी व्यवसाय प्रवर्द्धन शाखा

पशुपन्छी व्यवसाय प्रवर्द्धन शाखाको मुख्य जिम्मेवारी निम्नानुसार रहेको छ।

- पशुपन्छी व्यवसाय प्रवर्द्धन सम्बन्धी नीति तथा कार्यक्रम तर्जुमा, नीति तथा कार्यक्रमको कार्यान्वयनमा समन्वय र अनुगमन गरी मन्त्रालयलाई पृष्ठपोषण गर्ने,
- पशुपन्छी उपज बजार तथा पूर्वाधार विकास नीति तथा कार्यक्रम तर्जुमा, नीति तथा कार्यक्रमको कार्यान्वयनमा समन्वय र अनुगमन गरी मन्त्रालयलाई पृष्ठपोषण गर्ने,
- प्रदेशस्तरमा व्यवसायिक पशुपन्छी पालनको दृष्टिकोणले महत्वपूर्ण पकेट क्षेत्रको पहिचान गरी पशुपन्छी व्यवसाय प्रवर्द्धन सम्बन्धी कार्यक्रमहरू सञ्चालन गर्न समन्वय गर्ने,
- चरन तथा खर्क सम्बन्धी प्रादेशिक नीति तथा कानून तर्जुमा कार्यान्वयन र नियमन गर्ने,
- पशुपन्छी विमा सम्बन्धी नीति तथा योजना तर्जुमा र कार्यान्वयन गर्न।

१.७.५ भूमि व्यवस्था तथा भूमिस्रोत नक्सांकन महाशाखा

प्रदेशको भूमि व्यवस्थापन, भूमि प्रशासन र जग्गा नापजाँच, भूमि सुधार, भू-उपयोग/वर्गिकरण तथा चक्लाबन्दी सम्बन्धी प्रादेशिक नीति, कानून तथा मापदण्डको तर्जुमा कार्यान्वयन र नियमन सम्बन्धी कार्यहरू सम्पादन गर्नु यस महाशाखाको मुख्य जिम्मेवारी हो। संघीय सरकारबाट प्राप्त हुने नक्सा भौगोलिक सूचना र अभिलेख तथा प्रदेशभित्रको नापनक्सा र अभिलेखको व्यवस्थापन सम्बन्धी कार्य गर्ने र भूमि सम्बन्धी समस्याहरूको समाधानको लागि आवश्यक कार्य गर्ने तथा मातहतका शाखाहरूको कार्यको दैनिक, मासिक प्रगति नियमित रूपमा मन्त्रालयको सचिव समक्ष पेश गर्न समन्वय गर्नु यो महाशाखाको प्रमुख कार्य हो।

भूमि व्यवस्थापन शाखा

भूमि व्यवस्थापन शाखाका मुख्य कार्यहरू तपशिल बमोजिम हुनेछन्।

- नीजि, सरकारी तथा सार्वजनिक जग्गाको प्रादेशिक अभिलेख व्यवस्थापन गर्ने,
- जग्गादर्ता, रजिस्ट्रेशन, जग्गाधनी प्रमाण पुर्जा दाखिल खारेज स्वामित्व हस्तान्तरण सम्बन्धी नीति तथा मापदण्ड तर्जुमा र कार्यान्वयन गर्ने,
- भूमिहिन, सुकुम्बासी, दलित, मुक्त कर्मैया, हरवा चरवा, आदि वर्गको बसोवास, जीविकोपार्जन र पुनःस्थापना सम्बन्धी प्रादेशिक नीति, कानून, मापदण्ड तथा योजना तर्जुमा कार्यान्वयन र नियमन गर्ने।

भूमिस्रोत नक्सांकन शाखा

भूमिस्रोत नक्सांकन शाखाका मुख्य कार्यहरू:

- जग्गा नापजाँच, भूमि सुधार, भू-उपयोग/वर्गिकरण सम्बन्धी प्रादेशिक नीति, कानून र मापदण्डको तर्जुमा कार्यान्वयन र नियमन गर्ने,
- नाप नक्साको नियन्त्रण बिन्दुहरूको सञ्चालन स्थापना गर्ने,
- क्रमबद्ध कित्ता नापी र भूमि लगत सम्बन्धी मापदण्ड र कार्यान्वयन गर्ने,
- भू-चक्रलाबन्दी सम्बन्धी प्रादेशिक नीति, कानून तथा मापदण्डको तर्जुमा कार्यान्वयन गर्ने।

१.८ मन्त्रालय अन्तर्गतका कार्यालयहरू

१.८.१ निर्देशनालयहरू

- कृषि विकास निर्देशनालय, पोखरा।
- पशुपन्छी तथा मत्स्य विकास निर्देशनालय, पोखरा।

१.८.२ सहकारी रजिष्ट्रारको कार्यालय, पोखरा।

१.८.३ फार्म केन्द्रहरू

- कृषि विकास स्रोत केन्द्र, वालिङ, स्याङ्जा।
- बागवानी विकास स्रोत केन्द्र, पोखरा।
- व्यावसायिक कीट विकास केन्द्र, बन्दिपुर, तनहुँ।
- मत्स्य विकास केन्द्र, मिर्मी, स्याङ्जा।

१.८.४ प्रयोगशालाहरू

- माटो तथा मल परीक्षण प्रयोगशाला, पोखरा।
- बाली संरक्षण प्रयोगशाला, पोखरा।
- बीउ बिजन प्रयोगशाला, पोखरा।

१.८.५ तालिम केन्द्रहरू

- कृषि व्यवसाय प्रवर्द्धन सहयोग तथा तालिम केन्द्र, पोखरा।
- पशु सेवा तालिम केन्द्र, पोखरा।

१.८.६ कृषि ज्ञान केन्द्रहरू

- कृषि ज्ञान केन्द्र, मुस्ताङ
- कृषि ज्ञान केन्द्र, म्याग्दी
- कृषि ज्ञान केन्द्र, बागलुङ
- कृषि ज्ञान केन्द्र, पर्वत
- कृषि ज्ञान केन्द्र, कास्की
- कृषि ज्ञान केन्द्र, स्याङ्जा
- कृषि ज्ञान केन्द्र, तनहुँ
- कृषि ज्ञान केन्द्र, लमजुङ
- कृषि ज्ञान केन्द्र, मनाङ

- कृषि ज्ञान केन्द्र, गोरखा
- कृषि ज्ञान केन्द्र, नवलपरासी ब.सु.पू.

१.८.७ भेटेरिनरी अस्पताल तथा पशु सेवा विज्ञान केन्द्रहरू

- भेटेरिनरी अस्पताल तथा पशु सेवा विज्ञान केन्द्र, मुस्ताङ
- भेटेरिनरी अस्पताल तथा पशु सेवा विज्ञान केन्द्र, म्याग्दी
- भेटेरिनरी अस्पताल तथा पशु सेवा विज्ञान केन्द्र, बागलुङ
- भेटेरिनरी अस्पताल तथा पशु सेवा विज्ञान केन्द्र, पर्वत
- भेटेरिनरी अस्पताल तथा पशु सेवा विज्ञान केन्द्र, कास्की
- भेटेरिनरी अस्पताल तथा पशु सेवा विज्ञान केन्द्र, स्याङ्जा
- भेटेरिनरी अस्पताल तथा पशु सेवा विज्ञान केन्द्र, तनहुँ
- भेटेरिनरी अस्पताल तथा पशु सेवा विज्ञान केन्द्र, लमजुङ
- भेटेरिनरी अस्पताल तथा पशु सेवा विज्ञान केन्द्र, मनाङ
- भेटेरिनरी अस्पताल तथा पशु सेवा विज्ञान केन्द्र, गोरखा
- भेटेरिनरी अस्पताल तथा पशु सेवा विज्ञान केन्द्र, नवलपरासी ब.सु.पू.

१.९ जनशक्ति विवरण:

तालिका २: कार्यालयगत जनशक्ति विवरण

क्र.सं.	निकायको नाम	दरबन्दी संख्या	स्थायी पदपूर्ति	करार	रिक्त ^१
१.	कृषि, भूमि व्यवस्था तथा सहकारी मन्त्रालय	६०	३३	१२	२७ (१५)
२.	कृषि विकास निर्देशनालय र मातहत	२२५	१६८	३७	५७ (२०)
३.	पशुपन्छी तथा मत्स्य विकास निर्देशनालय र मातहत	१५७	९४	२७	६३ (२६)
४.	सहकारी रजिष्ट्रारको कार्यालय	१०	९	१	१ (०)
कुल		४५२	३०४	७७	१४८ (६१)

१.१० पहाडी क्षेत्र काष्ठफल तथा फलफूल विकास आयोजना

परिचय

नेपाल सरकार एशियाली विकास बैंक तथा विश्व कृषि तथा खाद्य सुरक्षा कार्यक्रमको लगानीमा नेपालका पहाडी क्षेत्रमा १० प्रजातिका फलफूल बालीको विकास तथा विस्तार गर्न नेपाल सरकारले पहाडी क्षेत्र काष्ठफल तथा फलफूल विकास आयोजना सञ्चालन गरेको छ। आयोजनाको लगानी ९३.४५ मिलियन अमेरिकन डलरको छ भने दातृ निकाय तथा नेपाल सरकारको देहाय अनुसारको सहलगानीमा यो योजना सञ्चालनमा रहेको छ।

लगानीको स्रोत	लगानी रकम (अमेरिकी डलर)
एसियाली विकास बैंकको सहूलियपूर्ण ऋण	१ करोड

^१ कोष्ठ भित्र रहेको अंकले कुल रिक्त संख्यामा करारबाट पूर्ति भएको संख्या बाहेकको जनाउँदछ।

एशियाली विकास बैंकको अनुदान	६ करोड
विश्व कृषि तथा खाद्य सुरक्षा कार्यक्रमको अनुदान	९० लाख
नेपाल सरकार	१ करोड ४४ लाख ५० हजार
जम्मा	१ करोड ३४ लाख ५० हजार

नेपालका मध्यपहाडी क्षेत्रमा फलफूल बालीको बगैँचा विस्तार गरी फलफूल तथा काष्ठफलको उत्पादन वृद्धि गर्दै मूल्य श्रृंखला प्रवर्द्धनमार्फत ग्रामीण रोजगारी सिर्जना गर्दै कृषकहरूको आयस्तर वृद्धि गर्ने उद्देश्यका साथ आ.व. २०७९/८० देखि २०८६/८७ सम्म सञ्चालन हुने गरी पहाडी क्षेत्र काष्ठफल तथा फलफूल विकास आयोजना (Nuts and Fruits in Hilly Area Project-NAFHA) लागु भएको छ।

यसै आयोजना अन्तर्गत गण्डकी प्रदेशको आयोजना कार्यान्वयन एकाई पोखरामा रहेको छ भने यो आयोजना गण्डकी प्रदेशका १० जिल्लाका ३४ वटा स्थानीय तहहरूमा सञ्चालन भइरहेको छ। यस आयोजनाबाट सञ्चालन हुने मुख्य क्रियाकलापहरू यस प्रकार रहेका छन्।

- ✓ स्किम एक: क्रेडिट ग्यारेन्टी फण्ड
- ✓ स्किम दुई: कृषक, कृषक समूह तथा कृषि सहकारीहरूलाई आंशिक अनुदान
- ✓ स्किम तीन: कृषक सहकारीहरूलाई समपुरक अनुदान
- ✓ स्किम तार: कृषि उद्यमीहरूलाई समपुरक अनुदान
- ✓ स्किम पाँच: स्थानीय तहहरूको सहलगानीमा मूल्य श्रृंखला पूर्वाधार विकासमा अनुदान
- ✓ स्किम छ: निजी नर्सरी सुदृढिकरणका लागि समपुरक अनुदान

आयोजनाको कार्यक्षेत्र:

क्र.सं.	जिल्ला	स्थानीय तह
१	गोरखा: ३ स्थानीय तह	आरुघाट गाउँपालिका, पालुडटार नगरपालिका, सिरानचोक गाउँपालिका
२	लमजुङ: ५ स्थानीय तह	बेशीसहर नगरपालिका, मध्यनेपाल नगरपालिका, मर्स्याङ्दी गाउँपालिका, राइनास नगरपालिका, सुन्दरबजार नगरपालिका
३	म्याग्दी: २ स्थानीय तह	अन्नपूर्ण गाउँपालिका, बेनी नगरपालिका
४	मुस्ताङ: ४ स्थानीय तह	थासाङ गाउँपालिका, घरपझोड गाउँपालिका, बारागुड मुक्तिक्षेत्र गाउँपालिका, लो घेकर दामोदरकुण्ड गाउँपालिका
५	बागलुङ: ५ स्थानीय तह	बडगाड गाउँपालिका, गल्कोट नगरपालिका, जैमिनी नगरपालिका, काठेखोला गाउँपालिका, निसीखोला गाउँपालिका
६	तनहुँ: २ स्थानीय तह	म्याग्दे गाउँपालिका, ऋषिड गाउँपालिका
७	कास्की: ३ स्थानीय तह	पोखरा महानगरपालिका, मादी गाउँपालिका, अन्नपूर्ण गाउँपालिका
८	स्याङ्जा: ३ स्थानीय तह	बिरुवा गाउँपालिका, चापाकोट गाउँपालिका, गल्याङ नगरपालिका
९	पर्वत: ४ स्थानीय तह	जलजला गाउँपालिका, कुश्मा नगरपालिका, मोदी गाउँपालिका, फलेवास नगरपालिका

क्र.सं.	जिल्ला	स्थानीय तह
१	गोरखा: ३ स्थानीय तह	आरुघाट गाउँपालिका, पालुडटार नगरपालिका, सिरानचोक गाउँपालिका
१०	मनाङ: ३ स्थानीय तह	नासों गाउँपालिका, चामे गाउँपालिका, मनाङ डिस्याङ गाउँपालिका

२. आ.व. २०८१/८२ को वार्षिक विकास कार्यक्रमको बजेट

२.१ आ.व. २०८१/८२ को सुरु र संशोधित वार्षिक विकास बजेट

तालिका ३: आ.व. २०८१/८२ को सुरु र संशोधित वार्षिक विकास बजेट

क्र.सं.	प्रकृति	वार्षिक विनियोजन (रु.)	
		सुरु	संशोधित
१	चालु	१,९०,४५,५७,०००	१,८८,१८,९४,०००
२	पूँजीगत	१९,५९,९०,०००	१८,२०,२१,०००
३	समष्टिगत	२,०९,२१,०७,०००	२,०६,३९,१५,०००

२.२ आ.व. २०८१/८२ को स्रोतगत वार्षिक विकास कार्यक्रमको बजेट

तालिका ४: आ.व. २०८१/८२ को स्रोतगत वार्षिक विकास काउषक्रमको बजेट

क्र.सं.	बजेटको स्रोत	वार्षिक विनियोजन (रु.)		
		चालु	पूँजीगत	जम्मा
१	प्रदेश सरकार	१,६१,१९,२७,०००	१४,६२,७१,०००	१,७५,८१,९८,०००
२	वित्तीय समानीकरण	०	०	०
३	विशेष अनुदान	५,६०,००,०००	०	५,६०,००,०००
४	नेपाल सरकार (संघीय सशर्त)	२१,३९,६७,०००	३,५७,५०,०००	२४,९७,१७,०००
	समष्टिगत	१,८८,१८,९४,०००	१८,२०,२१,०००	२,०६,३९,१५,०००

२.३ कार्यालयगत वार्षिक बजेट बाँडफाँट

तालिका ५: कार्यालयगत वार्षिक बजेट बाँडफाँट

क्र.सं.	कार्यालयहरू	बजेट रु हजारमा			बजेट प्रतिशत
		चालु	पूँजीगत	जम्मा	
१	कृषि, भूमि व्यवस्था तथा सहकारी मन्त्रालय	१२५८५३	६३००	१३२१५३	६.४०
२	सहकारी रजिष्ट्रारको कार्यालय	२९०३४	१२८५	३०३१९	१.४७
३	कृषि विकास निर्देशनालय, पोखरा	६८३००	८५०	६९१५०	३.३५
४	कृषि व्यवसाय प्रवर्द्धन सहयोग तथा तालिम केन्द्र, पोखरा	२४१८५	१३३०	२५५१५	१.२४
५	बाली संरक्षण प्रयोगशाला, विरौटा, पोखरा १७, कास्की	२३६००	३५००	२७१००	१.३१
६	माटो तथा मल परीक्षण प्रयोगशाला, विरौटा, कास्की	२२११३	२६५०	२४७६३	१.२०

क्र.सं.	कार्यालयहरु	बजेट रु हजारमा			बजेट प्रतिशत
		चालु	पुँजीगत	जम्मा	
७	प्रदेश बीउ विजन गुणस्तर नियन्त्रण केन्द्र	१८१११	८०८०	२६१९१	१.२७
८	कृषि विकास स्रोत केन्द्र	२१९८७	२४३२५	४६२९२	२.२४
९	बागवानी विकास स्रोत केन्द्र	२१०००	१५००	२२५००	१.०९
१०	व्यवसायिक किट विकास केन्द्र	२१६३९	१५००	२३१३९	१.१२
११	कृषि ज्ञान केन्द्र तनहुँ	७६४२१	१२००	७७६२१	३.७६
१२	कृषि ज्ञान केन्द्र स्याङ्जा	७७७१०	४२००	८१९१०	३.९७
१३	कृषि ज्ञान केन्द्र, कास्की	६७००८	१०००	६८००८	३.३०
१४	कृषि ज्ञान केन्द्र, गोरखा	६५३८०	१५००	६६८८०	३.२४
१५	कृषि ज्ञान केन्द्र, नवलपूर	८०६५६	६००	८१२५६	३.९४
१६	कृषि ज्ञान केन्द्र, पर्वत	६५५४८	१२००	६६७४८	३.२३
१७	कृषि ज्ञान केन्द्र, बागलुङ	६८१७१	३०००	७११७१	३.४५
१८	कृषि ज्ञान केन्द्र, मनाङ	३०१०२	१४००	३१५०२	१.५३
१९	कृषि ज्ञान केन्द्र, मुस्ताङ	३४७६७	५३०	३५२९७	१.७१
२०	कृषि ज्ञान केन्द्र, म्याग्दी	४७६६७	५००	४८१६७	२.३३
२१	कृषि ज्ञान केन्द्र, लमजुङ	६११०५	६००	६१७०५	२.९९
	कृषि क्षेत्रको जम्मा	८९५४५०	५९४६५	९५४९१५	४६.२७
२२	पशुपंक्षी तथा मत्स्य विकास निर्देशनालय, पोखरा	८४५४८	१००००	९४५४८	४.५८
२३	पशु सेवा तालिम केन्द्र, पोखरा	२१२८६	३०००	२४२८६	१.१८
२४	मत्स्य विकास केन्द्र, मिर्मी	३००००	१०००	३१०००	१.५०
२५	भेटेरिनरी अस्पताल तथा पशु सेवा विज्ञ केन्द्र, पोखरा	७२१८०	६५००	७८६८०	३.८१
२६	भेटेरिनरी अस्पताल तथा पशु सेवा विज्ञ केन्द्र, लमजुङ	४५३००	१०००	४६३००	२.२४
२७	भेटेरिनरी अस्पताल तथा पशु विज्ञ केन्द्र, मनाङ	१७९९६	१०००	१८९९६	०.९२
२८	भेटेरिनरी अस्पताल तथा पशु विज्ञ केन्द्र, मुस्ताङ	२३८४४	८००	२४६४४	१.१९
२९	भेटेरिनरी अस्पताल तथा पशु विज्ञ केन्द्र, नवलपूर	६३०२४	१५००	६४५२४	३.१३
३०	भेटेरिनरी अस्पताल तथा पशु विज्ञ केन्द्र, पर्वत	३९९५०	१५००	४१४५०	२.०१
३१	भेटेरिनरी अस्पताल तथा पशु सेवा विज्ञ केन्द्र बागलुङ	४५५०३	१२००	४६७०३	२.२६
३२	भेटेरिनरी अस्पताल तथा पशु सेवा विज्ञ केन्द्र, गोरखा	६३०३०	११८०	६४२१०	३.११
३३	भेटेरिनरी अस्पताल तथा पशु सेवा विज्ञ केन्द्र, तनहुँ	५७३००	२८०००	८५३००	४.१३
३४	भेटेरिनरी अस्पताल तथा पशु सेवा विज्ञ केन्द्र, म्याग्दी	२९२८८	८०००	३७२८८	१.८१
३५	भेटेरिनरी अस्पताल तथा पशु सेवा विज्ञ केन्द्र, स्याङ्जा	४७६८४	७०००	५४६८४	२.६५
	पशुपन्छी तथा मत्स्य क्षेत्रको जम्मा	६४०९३३	७१६८०	७१२६१३	३४.५३
३६	पहाडी क्षेत्र काष्ठफल तथा फलफूल विकास आयोजना,	१९०६२४	३५७५०	२२६३७४	१०.९७

क्र.सं.	कार्यालयहरु	बजेट रु हजारमा			बजेट प्रतिशत
		चालु	पूँजीगत	जम्मा	
	आयोजना कार्यान्वयन ईकाइ, गण्डकी प्रदेश				
३७	नापी कार्यालयहरु	०	२२२७	२२२७	०.११
३८	मालपोत कार्यालयहरु	०	५३१४	५३१४	०.२६
कुल जम्मा		१८८१८९४	१८२०२१	२०६३९१५	१००

२.४ यस मन्त्रालयमा हालसम्म प्राप्त बजेट

तालिका ६: मन्त्रालयमा हालसम्म प्राप्त बजेट

क्र.सं.	आ.व.	बिनियोजित बजेट (रु. हजारमा)			खर्च रु हजारमा	खर्च प्रतिशत	कैफियत
		चालु	पूँजीगत	कुल			
१.	२०७५/७६	२०३२४८२	३५८००३	२३९०४८५	१४३६३२३	६०.०८	प्रदेश
२.	२०७६/७७	२१८८३८६	३२०१८०	२५०८५६६	१६१४७३०	६४.३०	सरकार,
३.	२०७७/७८	२७०१९२५	४८८६१९	३१९०५४४	२०५९०८२	६४.५०	संघीय सशर्त
४.	२०७८/७९	१८५९६५३	२७६४७९	२१३६१३२	१५७६५५०	७३.८०	र विशेष
५.	२०७९/८०	१७९६३०१.४	१९२३५०	१९८८६५१	१५०६५५०	७५.८४	अनुदान गरी
६.	२०८०/८१	२०५७३४९	१८७३४८	२२४४६९७	१३४८२८४.२१	६०.००	एकमुष्ट
७.	२०८१/८२	१८८१८९४	१८२०२१	२०६३९१५	१४१२९५०	६८.४६	

२.५ NAFHA को आयोजना सुरुवातदेखि २०८२ असार मसान्तसम्मको बजेट तथा खर्च

तालिका ७: आ.व. २०८१/८२को बजेट तथा खर्च

क्र.सं.	स्रोत	आ.व. २०७९/८०		आ.व. २०८०/८१		आ.व. २०८१/८२		शुरुवात देखि २०८२/०३/३० सम्मको	
		बिनियोजन	खर्च	बिनियोजन	खर्च	बिनियोजन	खर्च	बिनियोजन	खर्च
१	ए.डि.वि. ऋण	१४५८६	७९९.८	११३२००	१५१०	१४०२००	९५१७.४५	२६७९८६	११८२७.२५
	ए.डि.वि. अनुदान	७२४२	६१७८	२९८००	२८८५	३५५००	३३४४१.८६	७२५४२	४२५०४.८६
	जि.ए.एफ.एस. पी. अनुदान	४६३.५	२५६.७	१५८००	६४७	१८४००	१४०७७.११	३४६६३.५	१४९८०.८१
	नेपाल सरकार	९४२१	९७२	२३४००	९४९	२२९४७	७४९४.२८	५५७६८	९४१५.२८
	जम्मा	३१७१२.५	८२०६.५	१८२२००	५९९१	२१७०४७	६४५३०.६९	४३०९५९.५	७८७२८.१९
२	प्रदेश सरकार	०	०	८६८९	५८१६	९३२७	७०५४.५६	१८०१६	७०५४.५६
एकमुष्ट		३१७१२.५	८२०६.५	१९०८८९	११८०७	२२६३७४	७१५८५.२५	४४८९७५.५	९१५९८.७५

३. मन्त्रालयको प्रगति विवरणः

३.१ मन्त्रालय तथा मातहत कार्यालयको विनियोजित बजेट र खर्चको संक्षिप्त विवरण

मन्त्रालय र मातहत कार्यालयको एकमुष्ट भारित प्रगति ८७.६८ प्रतिशत र वित्तीय प्रगति ६८.४६ प्रतिशत रहेको पाइयो। कृषि ज्ञानकेन्द्रहरू मध्येबाट कृषि ज्ञान केन्द्र, बागलुङको खर्च प्रगति प्रतिशत ८१.५३ प्रतिशत र भारित प्रगति प्रतिशत ९० प्रतिशत र भेटेरिनरी अस्पताल तथा पशुसेवा विज्ञ केन्द्रहरूमध्ये कास्कीको खर्च प्रतिशत ८२.४५ प्रतिशत र भारित प्रगति ९३.३० प्रतिशत हासिल गरी उच्च रहेको रहेको पाइयो। सबै कार्यालयको बजेट तथा वार्षिक खर्च विवरण हर्दा देहाय बमोजिम रहेको पाइयो। त्यसैगरी ३५ कार्यालयमध्ये वित्तीय प्रगति ८० प्रतिशत भन्दा बढी गर्ने ९ वटा कार्यालय, ७० भन्दा बढि देखि ८० प्रतिशतसम्म वित्तीय प्रगति गर्ने ८ वटा कार्यालय, ६ भन्दा बढि देखि ७० प्रतिशतसम्म वित्तीय प्रगति गर्ने ३ वटा कार्यालय, ५० भन्दा बढि देखि ६० प्रतिशतसम्म वित्तीय प्रगति गर्ने ५ वटा कार्यालय, ५० भन्दा कम वित्तीय प्रगति गर्ने कुनै पनि कार्यालय नरहेको प्रगति हासिल गरेका छन्।

३.१.१ कृषि क्षेत्रमा भएको प्रगतिको समिक्षाः

गण्डकी प्रदेशमा कुल क्षेत्रफलको २२.२ प्रतिशत मात्र भूभाग खेतीयोग्य जमिन रहेको मध्ये करिव ७६ प्रतिशत जमिनमा मात्र खेती हुने गरेको छ। खेती गरिएको जमिनको १९.५ प्रतिशत भूमिमा मात्र बाह्र महिना सिँचाइ सुविधा उपलब्ध रहेको छ। सडक सुविधा विस्तार र कृषिमा व्यावसायिकताको उच्च पहाडी क्षेत्रमा स्याउ खेती, पहाडी क्षेत्रमा सुन्तलाजात फलफूल तथा नगदेबाली र बेसी तथा भित्री मधेसमा तरकारी खेतीको अभ्यास व्यापक हुँदै गएको छ। पशुपन्छी तर्फ उच्च हिमाली क्षेत्रमा याक र च्याङ्गापालका साथै भेडापालन

आर्थिक वर्ष २०८०/८१ मा खाद्यान्न उपलब्धता ४३५ केजी प्रति वर्ष प्रति व्यक्ति रहेको छ। वार्षिक कृषिजन्य उत्पादन अवस्था हेर्दा आ.व. २०८०/८१ मा ९ लाख ३१ हजार २ सय ९३ मे.टन खाद्यान्न, २० हजार ६ सय ७ मे.टन दलहन, ८ हजार ५ सय २७ मे.टन तेलहन, २ लाख ७८ हजार ५ सय ८३ मे.टन तरकारी, १ लाख ३६ हजार ६ सय ६६ मे.टन फलफूल र ३ लाख ६३ हजार ३ सय ७६ मे.टन आलु उत्पादन भएको देखिन्छ। सोही तथ्याङ्कअनुसार प्रदेशमा प्रतिव्यक्ति वार्षिक उपलब्धता १८८.९५ के.जी. खाद्यान्न, ६.२४ के.जी. दलहन, १.३२ के.जी. तेलहन, १०१ के.जी. तरकारी, ३६.२७ के.जी. फलफूल र ११२.७४१ के.जी. आलु रहेको छ।

उन्नत बीउ विजन, गुणस्तरीय बेर्ना तथा आधुनिक प्राविधिक सेवा उपलब्ध गराउन स्रोत केन्द्रहरू, विउ विजन प्रयोगशाला, बाली संरक्षण प्रयोगशाला, माटो तथा मल परीक्षण प्रयोगशाला र भेटेरिनरी प्रयोगशालाको सुदृढीकरण तथा सेवा विस्तार हुँदै गएको छ। माटो तथा मल परीक्षण प्रयोगशाला र बाली संरक्षण प्रयोगशाला सञ्चालन गरिएको छ।

कृषिमा जलवायु परिवर्तन अनुकूलनका लागि जलवायुमैत्री कृषि प्रविधि प्रवर्द्धनका प्रयासहरू भएका छन् जस अन्तर्गत १५ वटा गाउँमा अनुकूलन प्रविधि अबलम्बन कार्यको थालनी भएको छ। कुल ३ हजार ३ सय २० वटा व्यवसायिक कृषि तथा पशुपन्छी फार्म स्थापना भएका छन्। प्रदेश स्थापना पश्चात ७ वटा कोल्ड स्टोर साथै ८५ वटा कोल्ड रुम निर्माण भएका छन्। त्यस्तै ४ वटा प्राङ्गारिक मल कारखाना तथा एउटा बायोचार उत्पादन कारखाना

निर्माण भई सञ्चालनमा आएको छ। खाद्यान्न उत्पादन अभिवृद्धि गर्न सम्भाव्यताका आधारमा चैते धान खेतीको विस्तार भएको कृषि ऋणको व्याज अनुदान, कृषि बीमा प्रवर्द्धन, सुन्तलाको उत्पादन प्रवर्द्धन र रैथाने बाली संरक्षण तथा प्रवर्धनात्मक कार्यबाट सकारात्मक उपलब्धि हासिल भएका छन्।

३.१.२ पशुपन्छी तथा क्षेत्रमा भएको प्रगतिको समिक्षा:

पशुपालनको क्षेत्रमा गण्डकी प्रदेशमा सकारात्मक उपलब्धि हासिल भएका छन्। आ.व. २०८०/१८ मा दूध उत्पादन वार्षिक २ लाख ५५ हजार ६ सय ६१ मे.टन, मासु उत्पादन ५० हजार १ सय ६१ मे.टन, अण्डा उत्पादन १५.०९ करोड गोटा, उन उत्पादन ४४.२८ हजार केजी र मत्स्य उत्पादन १ हजार ५ सय ४६ मे.टन रहेको छ। पशुपन्छीजन्य उत्पादनमा दूध, अण्डा र माछामासुको प्रति व्यक्ति प्रति वर्ष उपलब्धता क्रमशः १०३.६६ लि., ६१.२२ गोटा र २०.९६ के.जी रहेको छ। जसअनुसार प्रति व्यक्ति प्रति वर्ष न्यूनतम आवश्यकताको आधारमा यस गण्डकी प्रदेश दूध, अण्डा र मासुमा आत्मनिर्भर रहेको छ।

प्रदेश सरकारले पशुपन्छी तथा मत्स्यपालन व्यवसायलाई व्यावसायिक, प्रतिस्पर्धी र प्रविधियुक्त बनाउने दिशामा अग्रसर रहेको छ। यसका लागि पशु नस्ल सुधारका लागि पाडी बाच्छी हुन्काउन प्रोत्साहन र पशु प्रजनन प्रवर्द्धन कार्यक्रमहरू रहेका छन् भने उत्पादनमा आधारित प्रोत्साहन अन्तरगत दूध र मासुमा अनुदान र घाँसमा आधारित पशुपालन प्रवर्द्धन गर्न बाँझो जग्गामा घाँस खेती प्रवर्द्धनमा जोड दिएको छ। त्यसैगरी, पशु आनुवांशिक स्रोत संरक्षण, पशु बीमा तथा कल्याण र पशु स्वास्थ्य सम्बन्धी कार्यक्रम कार्यान्वयनमा ल्याईएको छ। नवलपरासी तथा न्यानो हुने स्थानमा न्यानो पानीमा हुने मत्स्यपालनका लागि वर्षेनी क्षेत्र विस्तारका लागि नयाँ पोखरी निर्माण तथा पुराना पोखरी मर्मत कार्यक्रमका साथै यान्त्रीकीकरणका कार्यक्रमहरू सञ्चालन गरिएको छ। पहाडी तथा उच्चपहाडी क्षेत्रमा रेन्बो ट्राउट फार्म स्थापना तथा सहयोगका कार्यक्रममा पनि सहयोग कार्यक्रमहरू सञ्चालन गरिएको छ। कास्कीमा आधुनिक भेटेरिनरी मोडेल अस्पताल निर्माण सम्पन्न भई विशिष्टकृत सेवा प्रवाह सुरुवात भएको र तनहुँमा भेटेरिनरी मोडेल अस्पताल निर्माणाधीन अवस्थामा रहेको छ। पशुपन्छीको खोप उपलब्धता सुनिश्चित गर्नका लागि प्रादेशिक भ्याक्सिन बैंक सञ्चालनमा ल्याइएको छ।

३.१.३ भूमि व्यवस्थाको प्रगती सम्बन्धी विवरण

कित्ता नापी नक्सामा सार्वजनिक बाटो अध्यावधिक गर्ने कार्यक्रम तर्फ १ सय वटा कन्ट्रोल पोइन्ट स्थापना भएको छ। सो कार्यक्रम मार्फत कुल २ सय कि.मि. बाटोको फिल्ड सभै सम्पन्न गरी १६ कि.मी. बाटोको लगत तयार गरी लगत कट्टीका लागि आवश्यक प्रकृया अगाडि बढाइएको छ। जग्गा चक्लाबन्दी भएका स्थानहरूमा २,४०० रोपनीको नापी नक्सा गरिएको छ। साथै १७ वटा स्थानीय तहहरूसँगको सहकार्यमा ४८३ किलोमिटर सार्वजनिक बाटो कित्ता नापी नक्सामा अद्यावधिक गरिएको छ।

३.१.४ सहकारीको प्रगती सम्बन्धी विवरणः

गण्डकी प्रदेशमा हाल करिव २ हजार ६ सय ७१ सहकारी संस्था क्रियाशील रहेका छन्। जसमध्ये प्रदेश क्षेत्राधिकार भित्रका २९० उत्पादक, २१ उपभोक्ता, ३७४ वित्तीय, १८६ बहुउद्देश्यीय र ३४ सेवाको क्षेत्र गरी कुल ९०५ वटा सहकारी संस्था सञ्चालनमा रहेका छन्। आर्थिक वर्षको अन्त्यसम्ममा ५७३ सक्रिय र ३३२ निष्क्रिय सहकारी संस्थाहरू रहेका छन्। यस आर्थिक वर्षमा १ प्रदेश कृषि सहकारी संघ दर्ता भएको छ भने ८८ वटा सहकारी संस्था अघावधिक गरिएको छ।

प्रदेश क्षेत्राधिकार भित्रका सहकारी संस्थाको कुल शेयर पुँजी रु. १३ अर्ब ९३ करोड ५४ लाख १४ हजार ९ सय १७ रहेको छ भने यी संस्थाहरूमा कुल ६ लाख ९४ हजार २ सय १९ शेयर सदस्य आबद्ध रहेका छन्। सहकारी क्षेत्रको ऋण लगानी ६३ अर्ब ६२ करोड ७ लाख ६८ हजार ४ सय ६३ मध्ये ३ अर्ब ७३ करोड ५६ लाख १२ हजार ९ सय १७ कृषि क्षेत्रमा ऋण लगानी भएको छ जुन कुल ऋणको ५.८७ प्रतिशत मात्र हुन्छ। आबद्ध सदस्यहरूमा महिला, पुरुष र अन्यको संख्या क्रमशः ३७७३९०, ३१२०३२ र ४७९७ गरि कुल ६९४२१९ सदस्य रहेका छन् जुन महिला, पुरुष र अन्यको संख्या क्रमशः ५४.३६, ४४.९५ र ०.६९ प्रतिशत रहेको छ। आ.व. २०८१/८२ मा सहकारी संस्थाबाट प्राप्त आयकर जम्मा रु. १७ करोड ७३ लाख ५ हजार ३ सय २७ रहेको छ।

सहकारी सम्बन्धी क्षमता विकासका लागि सहकारी व्यवस्थापन तालिम, सहकारी लेखा व्यवस्थापन तालिम, सहकारी तथा गरिवी सम्बन्धी व्यवस्थापन सूचना प्रणाली (COPOMIS) संचालन सम्बन्धी तालिमका साथै सहकारीता, सहकारी ऐन, नियम तथा समसामयिक विषयमा अन्तर्किया गोष्ठीहरू सञ्चालन भएका छन्। प्रदेशभित्रका कुल १०४ वटा सहकारी संस्थाको अनुगमन र नियमन गर्नुका साथै अनुगमनका क्रममा विभिन्न २४ सहकारी संस्थाहरूबाट जरिवाना स्वरूप रु. ३३,५२,०००/- राजस्व दाखिला भएको छ भने ५१ वटा सहकारी संस्थाहरूको विनियम संसोधन तथा पुनर्लेखन स्वीकृत गरिएको छ। सहकारी व्यवस्थापन, लेखा व्यवस्थापन र सहकारी ऐन नियमसम्बन्धी विभिन्न तालिम र अभिमुखीकरण गोष्ठीमा १,९२० जना सहभागीहरूलाई प्रशिक्षण दिइएको छ।

३.२ कार्यालयगत वार्षिक वित्तीय र भारित प्रगति प्रतिशत विवरणः

तालिका ८: कार्यालयगत वार्षिक वित्तीय र भारित प्रगति विवरण

क्र.सं.	कार्यालयहरू	बजेट			खर्च			खर्च प्रतिशत	भारित प्रगति प्रतिशत
		चालु	पूँजीगत	जम्मा	चालु	पूँजीगत	जम्मा		
१	कृषि तथा भूमि व्यवस्था मन्त्रालय	१२५८५३	६३००	१३२१५३	७९६४७.३०२	६११२.१०८	८५७५९.४१०	६४.८९	७२.६२
२	सहकारी रजिष्ट्रारको कार्यालय	२९०३४	१२८५	३०३१९	२१६७६.४४०	११७६.९०२	२२८५३.३४२	७५.३८	९०.४२
३	कृषि विकास निर्देशनालय, पोखरा	६८३००	८५०	६९१५०	३३९१०.३६७	७१९.३३१	३४६२९.६९८	५०.०८	६२.१६
४	कृषि व्यवसाय प्रवर्द्धन सहयोग तथा तालिम केन्द्र, पोखरा	२४१८५	१३३०	२५५१५	१७६५७.१११	१३१३.३३२	१८९७०.४४३	७४.३५	८९.२१
५	बाली संरक्षण प्रयोगशाला, बिरौटा, पोखरा ७, कास्की	२३६००	३५००	२७१००	१८५५२.१३५	३४७८.२४५	२२०३०.३८०	८१.२९	८१.६५
६	माटो तथा मल परीक्षण प्रयोगशाला, बिरौटा, कास्की	२२११३	२६५०	२४७६३	१८६६४.३३०	२३९१.२३७	२१०५५.५६६	८५.०३	९०.७०
७	प्रदेश बीउ विजन गुणस्तर नियन्त्रण केन्द्र	१८१११	८०८०	२६१९१	१०४९०.५५४	७२६५.८१३	१७७५६.३६७	६७.८०	८६.३९
८	कृषि विकास स्रोत केन्द्र	२१९६७	२४३२५	४६२९२	१६७८८.८४८	१६०१७.०२९	३२८०५.८७७	७०.८७	८७.८९
९	बागवानी विकास स्रोत केन्द्र	२१०००	१५००	२२५००	१७११३.९८६	१४०२.१५२	१८५१६.१३८	८२.२९	९८.५९
१०	व्यवसायिक किट विकास केन्द्र	२१६३९	१५००	२३१३९	१३९६०.६७७	१४६९.९५३	१५४३०.६३०	६६.६९	७९.५६
११	कृषि ज्ञान केन्द्र तनहुं	७६४२१	१२००	७७६२१	५६८८०.०२३	११८९.१८३	५८०६९.२०६	७४.८१	९४.६०
१२	कृषि ज्ञान केन्द्र स्याङ्जा	७७७१०	४२००	८१९१०	६०६९४.३१२	३६६३.४११	६४३५७.७२३	७८.५७	९५.००
१३	कृषि ज्ञान केन्द्र, कास्की	६७००८	१०००	६८००८	५३७८७.२४८	९९७.७७०	५४७८५.०१८	८०.५६	९८.००
१४	कृषि ज्ञान केन्द्र, मोरखा	६५३८०	१५००	६६८८०	४९०२६.७५६	११८२.५३९	५०२०९.२९५	७५.०७	८०.६९
१५	कृषि ज्ञान केन्द्र, नवलपूर	८०६५६	६००	८१२५६	६३१६३.५४४	५९८.६७५	६३७६२.२१९	७८.४७	८७.५६
१६	कृषि ज्ञान केन्द्र, पर्वत	६५५४८	१२००	६६७४८	५२२२१.२४४	११८३.४९८	५३४०४.७४२	८०.०१	८०.७५
१७	कृषि ज्ञान केन्द्र, बागलुङ	६८१७१	३०००	७११७१	५५०७७.४५५	२९४८.३४५	५८०२५.८००	८१.५३	९०.००
१८	कृषि ज्ञान केन्द्र, मनाङ	३०१०२	१४००	३१५०२	१५०३२.६९८	१३४२.६४०	१६३७५.३३८	५१.९८	७१.३०

क्र.सं.	कार्यालयहरू	बजेट			खर्च			खर्च प्रतिशत	भारित प्रगति प्रतिशत
		चालु	पूँजीगत	जम्मा	चालु	पूँजीगत	जम्मा		
१९	कृषि ज्ञान केन्द्र, मुस्ताङ	३४७६७	५३०	३५२९७	२७८०९.२६०	५२४.३२३	२८३३३.५८३	८०.२७	९५.२५
२०	कृषि ज्ञान केन्द्र, म्याग्दी	४७६६७	५००	४८१६७	३५१८९.०९०	३९९.४४२	३५५८८.५३२	७३.८९	९१.०९
२१	कृषि ज्ञान केन्द्र, लमजुङ	६११०५	६००	६१७०५	४३७०१.६२६	५९०.५७५	४४२९२.२०१	७१.७८	८९.००
२२	पशुपंक्षी तथा मत्स्य विकास निर्देशनालय, पोखरा	८४५४८	१००००	९४५४८	६५४११.६९०	६९१५.५१०	७२३२७.२००	७६.५०	८२.३०
२३	पशु सेवा तालिम केन्द्र, पोखरा	२१२८६	३०००	२४२८६	१६८०१.८४९	२६२७.६२५	१९४२९.४७४	८०.००	८९.५०
२४	मत्स्य विकास केन्द्र, मिर्मी	३००००	१०००	३१०००	१६४५१.२५८	९९६.३५६	१७४४७.६१४	५६.२८	७२.६०
२५	भे.अ.प.से.वि.केन्द्र, पोखरा	७२१८०	६५००	७८६८०	५९८७७.४३०	४९९६.६६५	६४८७४.०९५	८२.४५	९३.३०
२६	भे.अ.प.से.वि.केन्द्र, लमजुङ	४५३००	१०००	४६३००	३१८३७.९६१	९८८.३३२	३२८२६.२९३	७०.९०	९०.६०
२७	भे.अ.प.से.वि.केन्द्र, मनाङ	१७९९६	१०००	१८०९६	१०२१०.९०५	९६१.३७८	१११७२.२८३	५८.८१	७१.१०
२८	भे.अ.प.से.वि.केन्द्र, मुस्ताङ	२३८४४	८००	२४६४४	१६८९१.३७४	७९८.८८०	१७६९०.२५४	७१.७८	८४.९०
२९	भे.अ.प.से.वि.केन्द्र, नवलपूर	६३०२४	१५००	६४५२४	४५७३६.३५७	१४५६.६४२	४७१९२.९९९	७३.१४	९१.२०
३०	भे.अ.प.से.वि.केन्द्र, पर्वत	३९९५०	१५००	४१४५०	३०९२५.६२८	१४९९.६००	३२४२५.२२८	७८.२३	८४.४०
३१	भे.अ.प.से.वि.केन्द्र, बागलुङ	४५५०३	१२००	४६७०३	३४६२०.८५२	१०६७.७०७	३५६८८.५५९	७६.४२	९१.००
३२	भे.अ.प.से.वि.केन्द्र, गोरखा	६३०३०	११८०	६४२१०	४४९९८.९६४	११००.०१७	४६०९८.९८१	७१.७९	७६.२०
३३	भे.अ.प.से.वि.केन्द्र, तनहुँ	५७३००	२८०००	८५३००	४७०६०.९७१	८९९.७०६	४७९६०.६७७	५६.२३	६७.००
३४	भे.अ.प.से.वि.केन्द्र, म्याग्दी	२९२८८	८०००	३७२८८	२२०८७.८६२	५५७५.७२७	२७६६३.५८९	७४.१९	७४.२०
३५	भे.अ.प.से.वि.केन्द्र, स्याङ्जा	४७६८४	७०००	५४६८४	३८१२५.००५	६६०४.५६८	४४७२९.५७३	८१.८०	९७.४०
३६	पहाडी क्षेत्र काष्ठफल तथा फलफूल विकास आयोजना, आयोजना कार्यान्वयन ईकाइ, गण्डकी प्रदेश	१९०६२४	३५७५०	२२६३७४	६६२६७.५१७	५३१७.७३४	७१५८५.२५१	३१.६२	४०.००
३७	नापी कार्यालय गोरखा	०	१२४	१२४	०.०००	०.०००	०.०००	०.००	०.००
३८	नापी कार्यालय तनहुँ	०	१७७	१७७	०.०००	१३२.७५०	१३२.७५०	७५.००	८४.००
३९	नापी कार्यालय नवलपूर	०	२०८	२०८	०.०००	१५४.८१०	१५४.८०	७४.४३	८८.००
४०	नापी कार्यालय पर्वत	०	१००	१००	०.०००	८७.०००	८७.०००	८७.००	९५.००

क्र.सं.	कार्यालयहरू	बजेट			खर्च			खर्च प्रतिशत	भारित प्रगति प्रतिशत
		चालु	पूँजीगत	जम्मा	चालु	पूँजीगत	जम्मा		
४१	नापी कार्यालय पोखरा, कास्की	०	४००	४००	०.०००	३९३.५६७	३९३.५६७	९८.३९	००.००
४२	नापी कार्यालय बाग्लुङ	०	११७	११७	०.०००	११७.०००	११७.०००	१००.००	००.००
४३	नापी कार्यालय बुर्तिवाङ	०	१००	१००	०.०००	९२.०९५	९२.०९५	९२.०	००.००
४४	नापी कार्यालय मनाङ	०	१०३	१०३	०.०००	१०३.०००	१०३.०००	१००.००	००.००
४५	नापी कार्यालय मुस्ताङ	०	१०३	१०३	०.०००	१०१.९९९	१०१.९९९	९९.०३	००.००
४६	नापी कार्यालय म्याग्दी	०	११०	११०	०.०००	११०.०००	११०.०००	१००.००	००.००
४७	नापी कार्यालय लमजुङ	०	१२६	१२६	०.०००	९५.०००	९५.०००	७५.४०	८९.५०
४८	नापी कार्यालय लेखनाथ, कास्की	०	२२८	२२८	०.०००	२२७.९००	२२७.९००	९९.९६	००.००
४९	नापी कार्यालय वालिङ, स्याङ्जा	०	११६	११६	०.०००	११५.९९९	११५.९९९	१००.००	००.००
५०	नापी कार्यालय सिर्दिवास, गोरखा	०	१०२	१०२	०.०००	७६.५००	७६.५००	७५.००	८९.००
५१	नापी कार्यालय स्याङ्जा	०	११३	११३	०.०००	९०.०००	९०.०००	७९.६५	९१.००
५२	मालपोत कार्यालय गोरखा	०	२८९	२८९	०.०००	२३९.०००	२३९.०००	८२.७०	१००.००
५३	मालपोत कार्यालय तनहुँ	०	४१४	४१४	०.०००	४१४.०००	४१४.०००	१००.००	१००.००
५४	मालपोत कार्यालय नवलपूर	०	४८६	४८६	०.०००	४८५.२९४	४८५.२९४	९९.८५	१००.००
५५	मालपोत कार्यालय पर्वत	०	२२८	२२८	०.०००	२२६.९३१	२२६.९३१	९९.५३	१००.००
५६	मालपोत कार्यालय पोखरा, कास्की	०	१०६८	१०६८	०.०००	०६७.८९८	१०६७.८९८	९९.९९	१००.००
५७	मालपोत कार्यालय बाग्लुङ	०	२७३	२७३	०.०००	१६९.५००	१६९.५००	६२.०९	७५.००
५८	मालपोत कार्यालय बुर्तिवाङ	०	२१६	२१६	०.०००	१५९.०३७	१५९.०३७	७३.६३	८६.००
५९	मालपोत कार्यालय मनाङ	०	२४१	२४१	०.०००	२४०.५००	२४०.५००	९९.७९	१००.००
६०	मालपोत कार्यालय मुस्ताङ	०	२४१	२४१	०.०००	२४०.९८७	२४०.९८७	९९.९९	१००.००
६१	मालपोत कार्यालय म्याग्दी	०	२५८	२५८	०.०००	२५६.२५६	२५६.२५६	९९.३२	१००.००
६२	मालपोत कार्यालय लमजुङ	०	२९४	२९४	०.०००	२१९.९२२	२१९.९२२	७४.८०	८९.००
६३	मालपोत कार्यालय लेखनाथ, कास्की	०	५३२	५३२	०.०००	५२९.६७५	५२९.६७५	९९.५६	१००.००
६४	मालपोत कार्यालय वालिङ, स्याङ्जा	०	२७१	२७१	०.०००	२६९.८२९	२६९.८२९	९९.५७	१००.००

क्र.सं.	कार्यालयहरू	बजेट			खर्च			खर्च प्रतिशत	भारित प्रगति प्रतिशत
		चालु	पुँजीगत	जम्मा	चालु	पुँजीगत	जम्मा		
६५	मालपोत कार्यालय सिर्दिवास, गोरखा	०	२३८	२३८	०.०००	२११.३१०	२११.३१०	८८.७९	१००.००
६६	मालपोत कार्यालय स्याङ्जा	०	२६५	२६५	०.०००	१९८.५५३	१९८.५५३	७४.९३	८२.००
कुल जम्मा		१८८१८९४	१८२०२१	२०६३९१५	३०८३५०.६३	१०४५९९.२६	१४१२९४९.८९	६८.४६	८७.६८

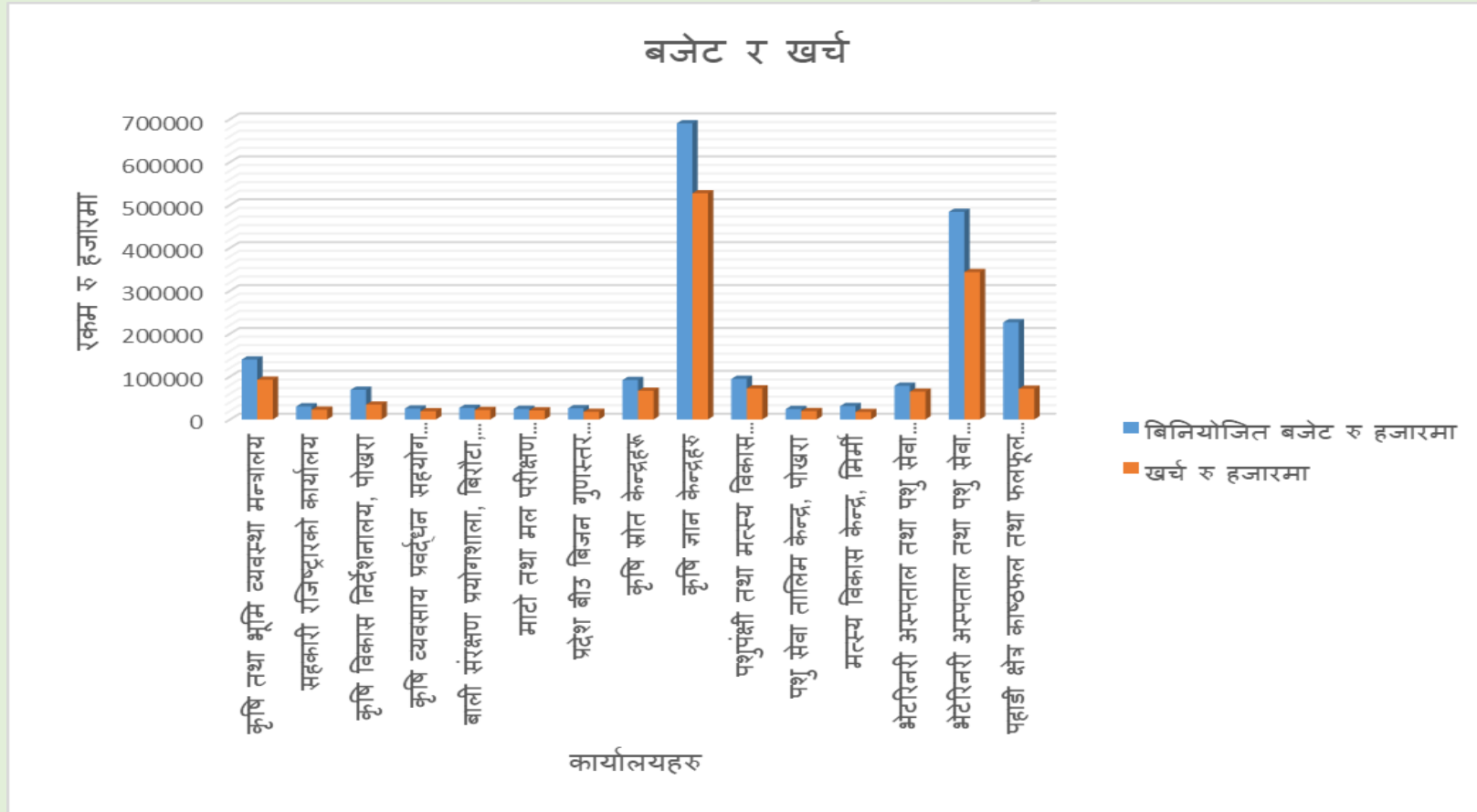

३.३ मन्त्रालयको प्रगति विवरण

क) कुल वित्तीय विवरण:

तालिका ९: आर्थिक वर्ष २०८१/८२ को वित्तीय र भौतिक प्रगति विवरण

विवरण	चालु						पुँजगत						जम्मा					
	प्रदेश	समानि करण	सशर्त	विशेष	सम पूरक	जम्मा	प्रदेश	समानि करण	सशर्त	विशेष	सम पूरक	जम्मा	प्रदेश	समानि करण	सशर्त	विशेष	सम पूरक	जम्मा
विनियोजन	१६८१३९०	०	२१३९६७	५६०००	०	१८८८३५७	५००००	१८०००	३५७५०	०	०	२०३७५०	१७६८३९०	१८०००	२४९७९७	५६०००	०	२०९२१०७
थप/घट	-६४६३	०	०	०	०	-६४६३	-३७२९	-१८०००	०	०	०	-२१७२९	-१०९९२	-१८०००	०	०	०	-२८१९२
संशोधित बजेट	१६११९२७	०	२१३९६७	५६०००	०	१८८१८९४	१४६२७१	०	३५७५०	०	०	१८२०२१	१७५८१९८	०	२४९७९७	५६०००	०	२०६३९१५
खर्च	११८२११६	०	८६९४७.७६	३९२८६.९८	०	१३०८३५१	९९२८१.५३	०	५३७१.७३४	०	०	१०४५९९	१२८१३९८	००	९२२६५	३९२८७	०	१४१२९५०
खर्च प्रतिशत	७३.३४	०.००	४०.६४	७०.१६	०.००	६९.५२	६७.८८	०.००	१४.८७	०.००	०.००	५७.४७	७२.८८	०.००	३६.९५	७०.१६	०.००	६८.४६

ख) बहुवर्षीय योजनाहरूको विस्तृत विवरण:

क्र.सं.	आयोजनाको नाम	जिल्ला	कूल लागत (रु हजारमा)	सम्झौता रकम (रु हजारमा)	गत आर्थिक वर्षसम्मको खर्च रकम (रु हजारमा)	आर्थिक वर्ष २०८/८२ को विनियोजन (रु हजारमा)	आर्थिक वर्ष २०८/८२ को वार्षिक अवधिमा भएको खर्च	बाँकी दायित्व	सम्झौता मिति	सम्पन्न हुने मिति
१	मोडल भेटेरिनरी अस्पताल निर्माण	तनहुँ	६९२२०	५५४६५	३८१०१	२७१००	०	३१११९	२०७८/०४/१२	२०८१/०५/०९

ग) नीति तथा कार्यक्रम र बजेट बक्तव्यमा उल्लेखित बुँदा नं. सँग सम्बन्धित प्रगति:

बुँदा नं	नीति तथा कार्यक्रमको व्यहोरा	* बुँदा नं	बजेट बक्तव्यको व्यहोरा	कार्यक्रमहरू	कुल विनियोजन	खर्च	खर्च प्रतिशत	कार्यप्रगति
२४	प्राथमिकीकरण गरिएका तथा उच्च सम्भावना भएका वाली वस्तुहरूको उत्पादन र उत्पादकत्व अभिवृद्धि गर्न गुणस्तरीय उत्पादन सामग्रीको उपलब्धता, सिंचाइ	२२	गण्डकी प्रदेशको कुल ग्राहस्थ उत्पादनमा सबै भन्दा बढी योगदान रहेको कृषि क्षेत्रको रुपान्तरण गरी उत्पादन र उत्पादकत्व अभिवृद्धि गर्न यस क्षेत्रलाई विशेष प्राथमिकता राखी कृषकलाई व्यवसायिक कृषिप्रति प्रोत्साहित हुने गरी कार्यक्रमको	कृषि उपज प्रशोधन केन्द्र सञ्चालन सहयोग कार्यक्रम	८०००	५७९२.३७१	७२.४०	विभिन्न जिल्लाका १५ वटा फर्मलाई कृषि उपज प्रशोधन सम्बन्धी आवश्यक मेशीनरी तथा उपकरण खरिदमा सहयोग भइ सञ्चालनमा सहजीकरण भएको

बुँदा नं	नीति तथा कार्यक्रमको व्यहोरा	* बुँदा नं	बजेट बक्तव्यको व्यहोरा	कार्यक्रमहरू	कुल विनियोजन	खर्च	खर्च प्रतिशत	कार्यप्रगति
	पूर्वाधार विकास, उन्नत प्रविधिको अवलम्बन र उत्पादनोपरान्तको क्षति न्यूनीकरणका लागि विशेष कार्यक्रमहरू सञ्चालन गरिनेछ। निजी तथा समुदायस्तरमा कृषि, पशुपन्छी तथा मत्स्य स्रोत केन्द्र स्थापना तथा विस्तार गरिनेछ।		व्यवस्था मिलाएको छु।					
		२३	व्यावसायिक कृषिको विकास तथा विस्तारका लागि उत्पादन र उत्पादकत्वमा अभिवृद्धि गर्दै प्रदेशलाई कृषिमा आत्मनिर्भर बनाउने गरी बजेट व्यवस्था मिलाएको छु।	सिँचाई पूर्वाधारमा सहयोग (निर्माण तथा मर्मत संभार)	४२७०५	३२५१३.९१३	७६.१४	११ जिल्लामा ९१९० मिटर कुलो निर्माण, २५२७२३ मिटर सिँचाई पाइप सहयोग र १०६६ वटा प्लास्टिकको पानीको ड्रमका साथै नवलपरासीमा १८ वटा सिँचाईका लागि डिप बोरिङ सहयोग गरि कृषि खेतीका लागि सहयोग भएको
		३०	प्रदेशको प्रमुख फलफूलबाली सुन्तलाको उत्पादन प्रवर्द्धनका लागि बगैँचा स्थापना, सुदृढीकरण तथा प्रिनिङ्ग रोग पश्चिान र व्यवस्थापनका लागि नमुना संकलन गरी पि.सि.आर परीक्षण गर्न आवश्यक बजेट विनियोजन गरेको छु।	PCR/ELISA Test को लागि विज्ञ सेवा करारमा लिने (Bio Technologist/Molecular Biologist) पि.सि.आर परीक्षणका लागि रियाजेन्ट, प्राईमर लगायतका आवश्यक सामग्री खरिद पि.सि.आर परीक्षणका लागि सुन्तला बगैँचा र नर्सरीबाट नमुना संकलन	४५२५ २९०० १३६	५२४.२६८ २५४१.०५० १३३.७५	११.५९ ८७.६२ ९८.३५	१ जना बायोटेक्नोलोजिस्ट करारमा लिइ विभिन्न सुन्तलाजातको रोगहरू परिक्षण भइरहेको रोगहरू परिक्षण भइरहेको सिटरस प्रिनिङ्ग रोगको १२० वटा नमूनाको पि सि आर परिक्षण भएकोमा ३९ नमूना संक्रमित देखिएको १२० वटा नमूनाको पि सि आर परिक्षण भएको
		३१	गण्डकी प्रदेशलाई खाद्यान्न, तरकारी, फलफूल, माछामासु र आलु उत्पादनमा आत्मनिर्भर बनाउने कार्यक्रमका लागि रु २ करोड ६२ लाख ७५ हजार बजेट व्यवस्था असुरक्षित समुदायमा पोषण अवस्था सुदृढीकरणका लागि ग्रामीण पोषण सुरक्षा कार्यक्रमलाई निरन्तरता दिएको छु।	फलफूलबाली विकास आयोजना तरकारी बाली प्रवर्धन आयोजना ग्रामीण पोषण सुरक्षा कार्यक्रम मत्स्य विकास आयोजना	४१०५८ ३७७०० २२५०० ६०००	३१३६५.२६ ३०१५९.४१ २१०५८.२५२ ३०८७.९४४	७६.३९ ८०.०० ९३.५९ ५१.४७	१२८ हेक्टरमा नयाँ फलफूल बगैँचा स्थापना र १४९ हेक्टर पुराना बगैँचाको सुदृढीकरण भएको। ३६३ कृषि फर्म/कृषक समूह मार्फत ३७७ हेक्टरमा टनेल (प्लास्टिक घर) निर्माण, बीउ तथा मल वितरण, थोपा सिँचाई जडान लगायतका प्रविधि सहयोग, बेमौसमी तरकारी उत्पादन प्रवर्द्धन; मौसमी तथा बेमौसमी तरकारी बालीको उत्पादन वृद्धि। ११ जिल्लाका ४६ समूहका २२०० घरघुरीमा स्थानीय कुखुराका लागि १५; तरकारी खेतीका लागि मौरीपालनका लागि बाखापालनका लागि सहयोग भएको २९ रोपनी नयाँ मत्स्य पोखरी निर्माण जसबाट १० मे.टन नयाँ मत्स्य पोखरी बाट कार्पमाछाको उत्पादनमा वृद्धि हुने। २९ वटा paddle wheel aerator तथा submersible motor, पोखरीमा अक्सिजनको कमिबाट मृत्युहुन रोक्ने र हाल उत्पादनको दोब्बर उत्पादन लिन सकिने ४ वटा दाना बनाउने मसिन, दाना कृषकले स्वयमले बनाउदा रु ५ सम्म प्रति के जि दानाको दर

बुँदा नं	नीति तथा कार्यक्रमको व्यहोरा	* बुँदा नं	बजेट बक्तव्यको व्यहोरा	कार्यक्रमहरू	कुल विनियोजन	खर्च	खर्च प्रतिशत	कार्यप्रगति
								घट्टने र राम्रो गुणस्तरको दानाले उत्पादनमा वृद्धि हुने। १० टनको कोल्ड रुम, २०-३० प्रतिशत Post harvest lost बाट ५ प्रतिशतमा ल्याउन सकिनेछ
				रेन्बोट्राउटको अण्डा तथा भुरा खरिदमा अनुदान	१५००	६४७.५	४३.१७	लमजुड कास्की र बागलुङका ५ कृषकलाई रेन्बोट्राउटको भुरा उपलब्ध गराइको
		३४	मध्यपहाडी लोकमार्गले छोएका गोरखाका स्थानीय तहमा नमुना परियोजनाको रूपमा xकरिडोर लक्षित बाखा विकास कार्यक्रम" सञ्चालनका लागि रु २ करोड २ लाख बजेट विनियोजन गरेको छु। आगामी वर्षदेखि यस कार्यक्रमलाई विस्तार गर्दै लगिनेछ।	बाखाको श्रोत केन्द्र स्थापना	८०००	६६६७.२१	८३.३४	१८१ खोर निर्माण, २८७ मर्मत, ७ वटा घाँस श्रोत केन्द्र र ६६ वटा प्रजनन बोका वितरण
				जम्मा	१७५०२४	१३४४९१	७६.८४	
२५	संघ तथा स्थानीय तहसँगको समन्वयमा कृषि सम्बन्धी तथ्याङ्क संकलन तथा अद्यावधिक गर्ने कार्यलाई निरन्तरता दिईनेछ। प्रदेशमा हुने कृषि तथा पशुजन्य उत्पादनको निकासी र पैठारी सम्बन्धी तथ्याङ्क व्यवस्थित गर्न तथा स्वस्थ र गुणस्तरीय कृषि उपजको ओसार-पसार सुनिश्चित गर्न तनहुँको आबुखैरेनी र स्याङ्जाको मालुङ्गामा रहेको कृषि तथा पशुपंक्षी नियमन इकाईको संस्थागत सुदृढीकरण गर्दै कार्यप्रभावकारिता अभिवृद्धिका लागि आवश्यक बजेट विनियोजन गरेको छु।	२६	कृषि तथा पशुजन्य उत्पादनको निकासी र पैठारी सम्बन्धी तथ्याङ्क व्यवस्थित गर्न तथा स्वस्थ र गुणस्तरीय कृषि उपजको ओसार-पसार सुनिश्चित गर्न तनहुँको आबुखैरेनी र स्याङ्जाको मालुङ्गामा रहेको कृषि तथा पशुपंक्षी नियमन इकाईको संस्थागत सुदृढीकरण गर्दै कार्यप्रभावकारिता अभिवृद्धिका लागि आवश्यक बजेट विनियोजन गरेको छु।	कृषि तथा पशुपंक्षी नियमन इकाईको कार्यालय सञ्चालन खर्च	३१५४	२१५२.०१३	६८.२३	
				जम्मा	३१५४	२१५२	६८.२३	
२६	रैथाने तथा स्थानीय बाली र पशुपंक्षीको संरक्षण, सम्बर्धन र प्रवर्धन एवम् उपयोग सम्बन्धी कार्यक्रम	३८	स्थानीय तथा रैथाने बाली र पशुपंक्षीको संरक्षण, उत्पादन, सम्बर्धन तथा उपयोगमा वृद्धि गर्ने गरी प्रवर्द्धनात्मक कार्यक्रमलाई निरन्तरता दिएको छु। प्राङ्गारिक कृषि	रैथाने बालीको (Nutrition Profiling)	३००	१८५.३९	६१.८०	रैथाने बाली पाइने स्थानहरू विद्यमान जातहरू र भएका पौष्टिक महत्त्व भएको पुस्तक प्रकाशन
				प्राङ्गारिक मल व्यवस्थापन	४२८५	४०६८.६६५	९४.९५	विभिन्न जिल्लाहरूमा आलु चैते धान सुन्तल र फलफूल विकास कार्यक्रम अन्तर्गत प्राङ्गारिक मलमा सहयोग

बुँदा नं	नीति तथा कार्यक्रमको व्यहोरा	* बुँदा नं	बजेट बक्तव्यको व्यहोरा	कार्यक्रमहरू	कुल विनियोजन	खर्च	खर्च प्रतिशत	कार्यप्रगति
	प्राथमिकताका साथ सञ्चालन गरिनेछ। दिगो कृषि प्रणालीको विकासका लागि प्राङ्गारिक मलको उत्पादन र उपयोगलाई विशेष प्राथमिकता दिई प्राङ्गारिक खेती प्रवर्धन गरिनेछ।		प्रणालीको अवलम्बन गर्दै उत्पादित प्राङ्गारिक उपजहरूको प्रमाणीकरण तथा बजारीकरण प्रवर्धनका लागि रु २ करोड २३ लाख बजेट विनियोजना गरेको छु।	रैथानेवाली प्रवर्द्धन आयोजना	१८२७५	१३०४२.११५	७१.३७	११ जिल्लाको कुल १०० हेक्टरमा कार्यान्वयन भइ कोदो फापर कागुनो उवासिमी आदिको प्रवर्द्धन गर्ने कार्य भएको
				प्राङ्गारिक कृषि प्रमाणीकरण कार्यक्रम (पाईलटिङ्का लागि)	५००	०	०.००	कार्यक्रम नभएको
				याक आनुवंशिक स्रोत विकासको लागि गत वर्ष वितरण गरिएका याकहरूको फलोअप कार्यक्रम	२००	११९.७०५	५९.८५	उपलब्ध गरिएको याकहरूको स्वास्थ्य परिक्षण गरेको र सोमध्ये ५ वटा याक प्रजनन योग्य भई सेवा प्रदान गरिरहेको।
				स्थानिय पशुपन्छी संरक्षण कार्यक्रम संचालन फलोअप (भेंडाबाखा/याक/च्याङ्ग्रा/गाईभैसी/सुँगुर/कुखुरा/मत्स्य)	५००	५००	१००.००	पुराना कार्यक्रमहरूमा थप कार्य गरि स्थानीय पशुपन्छी संरक्षणका लागि सहयोग पुगेको
				स्थानीय पशुपन्छीहरूको Technical Parameter को अध्ययन तथा विश्लेषण	५००	४९१.०३५	९८.२१	राष्ट्रिय पशु विज्ञान अनुसन्धान प्रतिष्ठान सँग सम्झौता भई यस सो प्रतिष्ठानले आ.व.का लागि रु २० लाख र मन्त्रालयको रु ५ लाख गरि २५ लाख बराबरको सहकार्यमा कार्यक्रम सम्पन्न भएको। मुस्ताङ जिल्लामा स्थानिय च्याङ्गामा Technical Parameter अन्तर्गत पस्मिना उत्पादन गुणस्तर र परिमाणमा अध्ययन भएको। बधुवा प्रणाली र परम्परागत चरन पद्धतिमा पस्मिना उत्पादनको तुलनात्मक अध्ययन भई प्रतिवेदन भएको। प्रतिष्ठानले उक्त अध्ययन आगामि वर्षमा समेत निरन्तरता दिई अन्तिम प्रतिवेदन आउने।
				स्थानिय पशुपन्छी संरक्षण कार्यक्रम संचालन (भेंडाबाखा/याक/च्याङ्ग्रा/गाईभैसी/सुँगुर/कुखुरा/मत्स्य)	७३००	५३३८.५४०	७३.१३	२१ वटा खोर, ६ वटा गोठ निर्माण र २६ वटा मर्मतका साथै ३ वटा व्याड बोका, २ थान तराजु, १ थान बर्डिजो वितरण। परजीवी नियन्त्रणका लागि औषधी साथै आवश्यक दाना तथा डाले घाँस खरिद गरिएको। ५०० वटा स्थानीय कुखुरा वितरणसँगै ८ वटा खोर निर्माण तथा तालिम सम्पन्न भएको। साथै, मलखाद र खानेपानी व्यवस्थापन तथा चरणमा जाने काठेपुल निर्माण गरिएको।

बुँदा नं	नीति तथा कार्यक्रमको व्यहोरा	* बुँदा नं	बजेट बक्तव्यको व्यहोरा	कार्यक्रमहरू	कुल बिनियोजन	खर्च	खर्च प्रतिशत	कार्यप्रगति
				जम्मा	३८६०	२३७४५.४५	७४.५३	
२७	खाद्य तथा पोषण सुरक्षामा टेवा पुर्‍याउन ग्रामीण पोषण सुरक्षण कार्यक्रमलाई निरन्तरता दिईनेछ। कृषि तथा खाद्य सुरक्षा सूचना प्रणालीलाई व्यवस्थित बनाइनेछ।	३१	गण्डकी प्रदेशलाई खाद्यान्न, तरकारी, फलफुल, माछामासु र आलु उत्पादनमा आत्मनिर्भर बनाउने कार्यक्रमका लागि रु १२ करोड ६२ लाख ७५ हजार बजेट व्यवस्था गरेको छु। साथै, खाद्य तथा पोषण असुरक्षित समुदायमा पोषण अवस्था सुदृढीकरणका लागि ग्रामीण पोषण सुरक्षा कार्यक्रमलाई निरन्तरता दिएको छु।	ग्रामीण पोषण सुरक्षा कार्यक्रम	२२५००	२१०५८.२५२	९३.५९	माथि उल्लेख भएको
२८	जोखिम विश्लेषणका आधारमा जलवायु परिवर्तनको असर न्यूनीकरण गर्न अनुकूलित प्रविधिहरूको अवलम्बन गर्दै उत्थानसिल कृषि प्रवर्धन गरिनेछ। कृषि मौसम सल्लाह बुलेटिन प्रकाशन गरी छरितो माध्यमबाट कृषक समुदायसम्म पुऱ्याउने व्यवस्था मिलाइनेछ। प्राकृतिक प्रकोपबाट क्षति व्यहोरेका कृषकहरूलाई व्यवसाय पुनर्स्थापनाका लागि सहयोग उपलब्ध गराउन बजेटको व्यवस्था गरेको छु।	३९	प्राकृतिक प्रकोपबाट मौसमी रूपमा तथा महामारी रोगका कारण क्षति व्यहोरेका कृषकहरूलाई व्यवसाय पुनर्स्थापनाका लागि सहयोग उपलब्ध गराउन बजेटको व्यवस्था गरेको छु।	जलवायुमैत्री कृषि प्रविधि प्रवर्धन कार्यक्रम	९५००	९०२२.८७२	९४.९८	१० जिल्लाको १९ स्थानमा ५० भन्दा बढि घरधुरी ४४८ जना कृषक लाभान्वित भकारो सुधार, प्लास्टिक पोखरी, सिंचाइ ड्रम, थोपा सिंचाइ, मल्लिचड, अस्थायी प्लास्टिक घर, उन्नत बीउ/विजन सहयोग
				पशुपन्छी तथा मत्स्य व्यवसायमा राहत तथा पुनर्स्थापना सहयोग कार्यक्रम	४५००	३३५५.४६३	७४.५७	प्राकृतिक प्रकोप, रोग/महामारी, वा अन्य कारणले प्रभावित ७६ जना कृषकहरूलाई व्यवसाय पुनर्स्थापनाका लागि सहयोग।
				कृषि मौसम सल्लाह बुलेटिनको सूचना प्रसारण	८००	०	०.००	५२ पटक प्रकाशन गरिएको
				जम्मा	३७३००	३३४३६.५९	८९.६४	
२९	कृषि अनुसन्धान, प्रसार र शिक्षाको अन्तरसम्बन्धलाई मजबुत पार्न अनुसन्धानमा क्रियाशील निकायसँगको समन्वयमा कृषि क्षेत्रका समस्यामा आधारित विषयमा कार्यमूलक अनुसन्धान गरिनेछ।			जलवायुमैत्री कृषि प्रविधि प्रवर्धन कार्यक्रम	९५००	९०२२.८७२	९४.९८	माथि उल्लेख भएको
				नार्क तथा विश्व विद्यालयको सहकार्यमा कृषि अनुसन्धान कार्यक्रम	४०००	९५९.९३५	२४.००	कार्यक्रम सम्पन्न नभएको
				तालिम प्रसार तथा अनुसन्धान प्रवर्धनका लागि ५ वर्षे रणनीतिक कार्ययोजना तर्जुमा गोष्ठी	४००	०	०.००	कार्यक्रम नभएको

बुँदा नं	नीति तथा कार्यक्रमको व्यहोरा	* बुँदा नं	बजेट बक्तव्यको व्यहोरा	कार्यक्रमहरू	कुल विनियोजन	खर्च	खर्च प्रतिशत	कार्यप्रगति
				पशुपन्छी तथा मत्स्य विकास सम्बन्धी कार्यात्मक अनुसन्धान सहयोग कार्यक्रम	१५००	१३४७.८८९	८९.८६	पशु पोषण, पशु स्वास्थ्य, जलवायु परिवर्तन, एक स्वास्थ्य, सामाजिक तथा आर्थिक विधामा गरि १२ वटा अनुसन्धानका लागि सहयोग गरेको
				जम्मा	१५४००	११३३०.७	७३.५८	
३०	सार्वजनिक, निजी तथा सहकारी क्षेत्रको समन्वय र सहकार्यमा कृषि तथा पशुपन्छीजन्य उत्पादन प्रणालीलाई आधुनिकीकरण, व्यावसायीकरण र विविधीकरण गर्ने नीति लिइनेछ।	२४	कृषि क्षेत्रको आधुनिकीकरण, व्यावसायीकरण, यान्त्रिकीकरण र विविधीकरण गर्दै जग्गाको चक्लाबन्दी गरी सहकारी तथा करार खेती प्रणालीको विकास हुने गरी कार्यक्रम सञ्चालन गर्ने व्यवस्था मिलाएको छु।	समुदायस्तरमा प्रशोधनयोग्य/खायन आलु प्रवर्धन आयोजना	१३०४०७	११५४३३.१	८८.५२	७८ हेक्टरमा आलु बीउ उत्पादन भएको, ७४७ हेक्टरमा प्रशोधन/खायन आलु उत्पादन। ८२५ हे क्षेत्रफलमा १६,५४० मे.ट आलु उत्पादन। ३२८ कृषक समूहका ८६२४ कृषक लाभान्वित भएको।
				चैतेधान प्रवर्धन आयोजना	२५५५०	१८१३५.९५	७०.९८	गोरखा, तनहुँ र नवलपुर जिल्लामा चैते-५, चैते-४, हर्दिनाथ-१, हर्दिनाथ हाईब्रिड, ताईचुङ्ग, स्थानीय जातका चैते धानको ९५० हे. क्षेत्रफलमा खेती गरिएको। उक्त धानको उत्पादकत्व ५.३३ मे.टन./हे.। कार्यक्रमबाट ८३ कृषक समूहका ४८६९ जना लाभान्वित भएका। गोरखा जिल्लामा कृषकको माग नआएकोले १०० हेक्टर लक्ष्य प्राप्ति नभएको
				यान्त्रिकीकरण सहयोग कार्यक्रम	२११००	१८८७१.४६	८९.४४	११ जिल्लामा ११८४ वाटा मिनिटिलर, १२४ ब्रस कटर, ३६१ वटा कम्बान्डमिलका साथै मकै छोडाउने र रोप्ने मेसिन, स्प्रेयर आदि वितरण भएको
		३३	प्रदेशमा दूध, अण्डा तथा माछा उत्पादन वृद्धि गर्दै निर्यात प्रवर्द्धनका लागि 'वृहत्तर पशु विकास प्रवर्द्धन कार्यक्रम र मत्स्य विकास आयोजना' सञ्चालन गरिनेछ। यसको लागि रु ३ करोड ५ लाख बजेट विनियोजन गरेको छु।	दुग्ध विकास सहकारी संस्था प्रवर्द्धन कार्यक्रम	३०००	०	०.००	कार्यक्रम नभएको
				लोकमार्ग कोरिडोर लक्षित मासु उत्पादनका लागि बाखा विकास कार्यक्रम	२१२७०	१४५१३.१९६	६८.२३	१८१ खोर निर्माण, २८७ मर्मत, ७ वटा घाँस श्रोत केन्द्र र ६६ वटा प्रजनन बोका वितरण

बुँदा नं	नीति तथा कार्यक्रमको व्यहोरा	* बुँदा नं	बजेट बक्तव्यको व्यहोरा	कार्यक्रमहरू	कुल विनियोजन	खर्च	खर्च प्रतिशत	कार्यप्रगति
				बृहत्तर पशु विकास प्रवर्द्धन कार्यक्रम (गाईभैसी/भेंडाबाखा/वंगुर/माछा/कुखुरा)	३५१००	२७८१०.१८३	७९.२३	८ वटा जिल्लाका १९ वटा समूह र १ सहकारीमा कार्य। १३५ वटा गोठ/खोर निर्माण, ४७ वटा मर्मत गोठ/खोर सुधार; बोका वितरण ४१ वटा; च्याफकटर २९ वटा; दाना वनाउने मेसिन १५ वटा; तारवार ७० जना कृषकको गोठ/खोर; साईलोपिट १; डिपिड ट्याङ्क १; जैविक सुरक्षा सामग्री वितरण २५ जना; वंगुरको पाठापाठी २२० वटा; Weighing Machine १२ वटा; डि फ्रिज ३; काउम्याट ५० वटा; Electric मदानि: १४; हाते ट्रयाक्टर १० वटा; पोखरी मर्मत २२ वटा; भूरा खरिद १८००० संख्या वितरण
				जम्मा	२६७२२७	२१७४२५.३	८१.३६	
३१	कृषकलाई कृषि उत्पादनमा प्रोत्साहन गर्न बीमा प्रिमियममा सहूलियत र कृषि कर्जामा ब्याज अनुदान कार्यक्रमलाई निरन्तरता दिईनेछ।	२५	कृषि व्यवसायममा हुनसक्ने जोखिम न्यूनीकरण गरी कृषकको हित संरक्षण गर्न बीमा प्रिमियममा सहूलियत र व्यवसाय प्रवर्द्धनका लागि कृषि कर्जामा ब्याज अनुदान उपलब्ध गराउन आवश्यक बजेट विनियोजन गरेको छु।	बाली विमाको विमा शुल्कमा अनुदान कृषि ऋणमा ब्याज अनुदान कार्यक्रमको निरन्तरता	८१८८ २१५०	१७४९.४२७ १८१७.१६९	२१.३७ ८४.५२	९२ जना कृषकको बाली बीमामा शुल्क अनुदान प्रदान गत आ.व.हरूमा ऋण प्राप्त गरेका ३९ जना कृषक/समूहलाई रु. सहूलियतपूर्ण ऋण मार्फत कृषि लगानीमा प्रोत्साहन र उत्पादनशीलता वृद्धि गरिएको।
				जम्मा	१०३३८	३५६६.५९६	३४.५०	
३२	कृषि तथा पशुपन्छी जन्य उपजको मूल्य श्रृंखला विकास, करार खेती प्रवर्धन, उत्पादनोपरान्त हुने क्षति न्यूनीकरणका लागि शीत भण्डार स्थापना तथा विस्तारलाई प्रोत्साहित गरिनेछ। सार्वजनिक निजी साझेदारीमा पशु बधस्थल स्थापना गरिनेछ।	२४	कृषि क्षेत्रको आधुनिकीकरण, व्यावसायिकरण, यान्त्रिकीकरण र विविधिकरण गर्दै जग्गाको चक्लाबन्दी गरी सहकारी तथा करार खेती प्रणालीको विकास हुने गरी कार्यक्रम सञ्चालन गर्ने व्यवस्था मिलाएको छु।	कोल्डरूम स्थापना कार्यक्रम मकै बालीको क्षेत्रफल विस्तार तथा उत्पादन प्रवर्धन कार्यक्रम पशुपन्छी बधस्थल निर्माण सुधार कृषि उपज प्रशोधन केन्द्र सञ्चालन सहयोग कार्यक्रम समुदायस्तरमा प्रशोधनयोग्य/ खायन आलु प्रवर्धन आयोजना	४००० २५००० २००० ८००० १३०४०७	१९४३.४२२ २१२१५.०१ ६८१.४०२ ५७९२.३७१ ११५४३३.१	४८.५९ ८४.८६ ३४.०७ ७२.४० ८८.५२	१० मे.टन. क्षमताका कृषि तर्फ कास्कीमा १ वटा र पशुपन्छी तथा मत्स्य तर्फ पोखरा महानगरपालिकाको वडा नं ३२ मा १ वटा कोल्डरूम स्थापना गरी सञ्चालनमा ल्याईएको। ९ जिल्लामा १८० हेक्टर क्षेत्रफलमा क्षेत्र विस्तार गरी करिब ५० मेट्रिक टन उत्पादन वृद्धि। ७५ हेक्टरमा मकै बीउ वृद्धिको भएको, ११८ कृषक समूह तथा फर्महरू मार्फत कार्यक्रम कार्यान्वयन। पुतली न.पा-१ मा बधस्थल निर्माण र १० टन क्षमताको कोल्डरूम निर्माण कार्य सम्पन्न गरिएको। माथि उल्लेख भएको माथि उल्लेख भएको

बुँदा नं	नीति तथा कार्यक्रमको व्यहोरा	* बुँदा नं	बजेट बक्तव्यको व्यहोरा	कार्यक्रमहरू	कुल विनियोजन	खर्च	खर्च प्रतिशत	कार्यप्रगति
				खाद्यान्नबाली प्रवर्द्धन आयोजना	३२९००	२९९९५.	८८.७४	९ जिल्लामा २९५ हेक्टरमा कुल ९०५ कृषक समूहका ५७१६ जना लाभान्वित। धान, गहुँ, मकै, कोदो, उवा आदि खाद्यान्न बालीमा प्राविधिक तथा सामग्री सहयोग प्रदान गरिएको।
				चैतेधान प्रवर्द्धन आयोजना	२५५५०	९८९३५.९५	७०.९८	माथि उल्लेख भएको
				जम्मा	२२७८५७	९९२३९६.३	८४.४४	
३३	कृषि प्रसार सेवामा कृषकको पहुँच अभिवृद्धि गरी व्यावसायिक कृषि तथा पशुपन्छी सम्बन्धी तालिम, स्थानीय स्तरमा उन्नत कृषि प्रविधि प्रदर्शन तथा कृषकसँग विज्ञ जस्ता कार्यक्रम संचालन गरिनेछ।			उन्नत कृषि प्रविधि प्रदर्शन कार्यक्रम	५९००	४६३७.७८०	७८.६९	
				मागमा आधारित कृषक/उद्यमी/व्यवसायी स्तर हसे व्यवसायिक पशुपालन तालिम	९२२४	९०३८.९२९	८४.८८	कृषि ज्ञान केन्द्र, स्रोत केन्द्र, प्रयोगशाला तथा तालिम केन्द्रबाट सञ्चालित कार्यक्रमहरूमार्फत कुल ९५,७०६ कृषकहरूलाई तालिम प्रदान जसमध्ये महिला: ७,४०३ पुरुष: ८,३०३ (दलित: ९,७६७, जनजाति: ६,९९६, अन्य: ६,९४३)
				मागमा आधारित कृषकस्तरीय तालिम	९८६६	९५३९.८०५	८२.०९	
				भेटेरिनरी अस्पताल तथा पशु सेवा विज्ञ केन्द्र र मत्स्य विकास केन्द्रबाट सञ्चालित दिने ३ दिने र सो भन्दा वढि अवधिका तालिमहरू	९९९०	६८६४.२०३	७४.६९	४०९० जना कृषकहरूलाई क्षमता अभिवृद्धि गरिएको
				मागमा आधारित कृषक/उद्यमी/व्यवसायी स्तर हसे व्यवसायिक पशुपालन तालिम	९२२४	९०३८.९२९	८४.८८	४ वटा ६ कार्यदिने २९ महिला र ६७ पुरुष गरि ८८ जना कृषकलाई ज्ञानशिप र क्षमता अभिवृद्धि
				पशु सेवा तालिम केन्द्रबाट कर्मचारी क्षमता अभिवृद्धि तालिम	३८८०	३६३४.८६३	९३.६८	४२ जना महिला र ९४० जना पुरुष गरि जम्मा ९८२ जना प्रदेश र स्थानीय तहका कर्मचारीहरूको क्षमता अभिवृद्धि
				जम्मा	२३२८४	९८७४६.४९४	८०.५९	

बुँदा नं	नीति तथा कार्यक्रमको व्यहोरा	* बुँदा नं	बजेट बक्तव्यको व्यहोरा	कार्यक्रमहरू	कुल विनियोजन	खर्च	खर्च प्रतिशत	कार्यप्रगति
३४	<p>प्रदेश सरकारको साझेदारी: बाँझो रहन्न खेतवारी भन्ने अभियानका साथ बाँझो जग्गालाई उपयोगमा ल्याई उत्पादन वृद्धि गर्न हावापानी, भौगोलिक उपयुक्तता र सम्भाव्यताका आधारमा खाद्यान्न, फलफूल, तरकारी, मसला, घाँसेवाली, गाँजा, अकबरे खुर्सानी, टिमुर आदिको उत्पादन कार्यलाई प्रोत्साहन गरिनेछ।</p> <p>तुलनात्मक लाभ र उच्च मूल्य हुने अलैची, तुलसी पत्ता, अदुवा, बेसार, चिया, कफी, मह, छाला, पस्मिना जस्ता निर्यातयोग्य बालीवस्तुको उत्पादन र बजारीकरण प्रवर्धन कार्यक्रमलाई विस्तार गरिनेछ। कृषि उत्पादनको न्यूनतम समर्थन मूल्य तोकी कृषि बजारको सुनिश्चितताका लागि बहुसरोकारवालासँग समन्वय गरिनेछ।</p>			आत्मनिर्भरताका लागि बीउविजन उत्पादन कार्यक्रम	६७५०	३७४९.६०२	५५.५५	म्याग्दी, मनाङ र मुस्ताङ बाहेकका ८ जिल्लामा ३८ कृषक समूहहरूका कुल ८१९ जना कृषक मार्फत बागलुङमा ७० रोपनी क्षेत्रमा जेठोबुढो धानको उन्नत बीउ र ३० रोपनीमा स्वर्गद्वारी जातको गहुँको बीउ उत्पादनलाई सहयोग; गोरखामा मकैको बीउ उत्पादनमा सहयोग; लमजुङमा ८०० रोपनी क्षेत्रफलमा राम, सुख्खा-२,३, सावित्री जातका बीउ उत्पादनका लागि सहयोग; तनहुँमा ४५०० पि.वि.एस. आलुको बीउ ५०० केजी उत्पादन भएको, जनकदेव जात ३२ रोपनीमा लगाई ३५०० केजी बीउ उत्पादन भएको छ; नवलपुरमा खाद्यान्न तथा तरकारी बालीको ५ हेक्टर क्षेत्रफलमा बीउ उत्पादन विस्तार गरिएको; ४२३० केजी मुल बीउ वितरण गरी ८४ हेक्टरमा उन्नत धान बीउ सहयोग; कास्कीमा विभिन्न बालीहरूमा १० हेक्टर क्षेत्रफलमा बीउ उत्पादनमा सहयोग र पर्वतमा ४१६ रोपनीमा काँक्रो बीउ र ५ रोपनीमा गहुँ बीउ उत्पादनको कार्य सञ्चालन भएको।
				समुदायस्तरमा प्रशोधनयोग्य/खायन आलु प्रवर्धन आयोजना	१३०४०७	११५४३३.१५	८८.५२	माथि उल्लेख भएको
				चैतेधान प्रवर्द्धन कार्यक्रम	२५५५०	१८१३५.७८५	७०.९८	माथि उल्लेख भएको
				सुन्तला फलफूल विकास आयोजना	७२१२१	४८१३४.३८४	६६.७४	२४९ हेक्टर क्षेत्रफलमा बगैँचा सुदृढीकरण र १६ हेक्टरमा बगैँचा स्थापना र विस्तार। ४८१ कृषि फर्म/कृषक समूहबाट कुल २४५७ जना प्रत्यक्ष लाभान्वित भएका। ग्रीनिड रोगग्रस्त बोटहरू हटाई पुनःरोपण कार्य ३.५ हेक्टरमा सम्पन्न
				मसला तथा निर्यातयोग्य बाली उत्पादन, प्रशोधन तथा बजारीकरण सहयोग कार्यक्रम	७९००	६५३०.०७८	८२.६६	८२ कृषक समूहका ११५९ जना संलग्न। स्याङ्जामा १० टनभन्दा बढी कफी संकलन तथा प्रशोधन भई जापानमा निर्यात गरिएको, लमजुङमा १३० रोपनी क्षेत्रफलमा अकबरे खुर्सानी, चिया, अदुवा, बेसार र लसुन खेती विस्तार, तनहुँमा १३५ रोपनीमा मसला तथा निर्यातयोग्य बाली खेती भएको, म्याग्दीमा ४० रोपनीमा अदुवा-बेसार खेती विस्तार भई ५४०० केजी विउ वितरण

बुँदा नं	नीति तथा कार्यक्रमको व्यहोरा	* बुँदा नं	बजेट बक्तव्यको व्यहोरा	कार्यक्रमहरू	कुल विनियोजन	खर्च	खर्च प्रतिशत	कार्यप्रगति
								गरिएको छ, गोरखामा ७९ रोपनी क्षेत्रफलमा अदुवा, हलेदो र अकबरे खुर्सानी खेती विस्तार, उपकरण सहयोग जस्तै मल्चिङ्ग प्लास्टिक, पिसानी मिल, मिनिटिलर वितरण। बागलुङमा १४० रोपनीमा अकबरे खुर्सानी, लसुन, प्याज, अदुवा र बेसार खेती गरेको। पर्वतमा १०३ रोपनीमा अलैंची खेती विस्तार। कार्यक्रम अन्तर्गत प्रशोधन, प्याकेजिङ्ग, बजारीकरण र प्रविधि प्रयोगमार्फत मूल्यवृद्धि, आयवृद्धि र आत्मनिर्भरता प्रवर्द्धन भएको छ।
				न्यूनतम समर्थन मूल्य कार्यान्वयनका लागि आवश्यक सहजीकरण	२००	०	०.००	कार्यक्रम नभएको
				उत्पादनका आधारमा प्रोत्साहन सहयोग कार्यक्रम (तोरी, मास, सुर्यमूखी, भट्टमास, मुसुरो लगायतका बालीहरू)	९९०	०	०.००	कार्यक्रम नभएको
				जम्मा	२४३९१८	१९१९८३	७८.७१	
३५	औषधीजन्य तथा उद्योगजन्य कच्चा पदार्थ उत्पादन प्रयोजनका लागि गाँजा खेतीको आवश्यक कानुनी व्यवस्था गरी कार्यान्वयन गरिनेछ।	२७	औषधीजन्य तथा उद्योगजन्य कच्चापदार्थको उत्पादन प्रयोजनको लागि गाँजाखेतीको आवश्यक कानुनी व्यवस्था गर्दै कार्यान्वयनको मार्गचित्र बनाइनेछ।	कार्यक्रम नभएको	०	०	०.००	कार्यक्रम नभएको

बुँदा नं	नीति तथा कार्यक्रमको व्यहोरा	* बुँदा नं	बजेट बक्तव्यको व्यहोरा	कार्यक्रमहरू	कुल विनियोजन	खर्च	खर्च प्रतिशत	कार्यप्रगति
३६	उच्च पहाडी क्षेत्रमा स्याउ, ओखर र खुर्पानी लगायत अन्य सम्भावनायुक्त शीतोष्ण फलफूल बालीको बगैँचा स्थापना तथा विस्तार सम्बन्धी कार्यक्रम सञ्चालन गरिनेछ। आँप, लिची र केराको उत्पादन तथा उत्पादकत्व वृद्धि गर्न नयाँ बगैँचा स्थापना र पुराना बगैँचाको सुदृढीकरण कार्यक्रमलाई निरन्तरता दिइनेछ। किवी, एभोकाडो, सिउँडी फल (ड्रागन फ्रुट), मेकाडेमिया नट जस्ता फलफूलको सम्भाव्यताको आधारमा क्षेत्र विस्तार गरिनेछ। कृषकको आयआर्जन र जीविकोपार्जनमा सुधार ल्याउन गण्डकी प्रदेशका ३४ वटा स्थानीय तहमा पहाडी क्षेत्र काष्ठफल तथा फलफूल विकास आयोजना कार्यान्वयनमा ल्याइनेछ।			पहाडी क्षेत्र काष्ठफल विकास आयोजना	२२६३७४	७१५८५.२५१	३१.६२	Key Experts -२ जना तथा Non-key Experts - ६८ जना ३४ वटै स्थानीय तहमा परिचालित भएका । ६१ रोपनी क्षेत्रफलमा सुन्तला र ६६ रोपनी क्षेत्रफलमा कागती रोपण सुन्तला ५२.५ हेक्टर, कागती २० हेक्टर, मेकाडेमियानट ९.५ हेक्टर, एभोकाडो ५ हेक्टर, ओखर १ हेक्टर, स्थानीय स्याउ १ हेक्टर र किवी फल १ हेक्टर गरी कुल ९० हेक्टर रोपण भइ क्षेत्र विस्तार भएको ।
३७	माटो परीक्षण तथा मलको गुणस्तर नियमन सम्बन्धी कार्यक्रमलाई थप सघन तुल्याउन मोबाइल माटो अस्पताल संचालन गरिनेछ। साथै, एकीकृत खाद्यतत्व व्यवस्थापन तथा कृषि चुनको प्रयोगलाई अभियानको	२८	माटो परीक्षण तथा मलको गुणस्तर नियमन सम्बन्धी कार्यक्रमलाई थप सघनता तुल्याउन आगामी आर्थिक वर्षदेखि मोबाइल माटो अस्पताल सञ्चालन गर्ने व्यवस्था मिलाएको छु।	माटो नमूना संकलन र परीक्षण कार्यक्रम किटबक्स मार्फत माटो परीक्षण शिविर सञ्चालन घुम्ती प्रयोगशाला मार्फत शिविर सञ्चालन आ इ पि एन यस कृषक पाठशाला	५०० २८० ३०० १०००	२४९.८५ ५७.१४३ २१६.७५ १०००	४९.९७ २०.४१ ७२.२५ १००.००	प्रयोगशाला विधिबाट ९०४ वटा माटोको नमूना परीक्षण विभिन्न जिल्लाहरूमा किटबक्स बाट १० वटा शिविर सञ्चालन, १२०० वटा नमूना परीक्षण मोबाइल भ्यानबाट १० वटा शिविर अन्तरगत लगभग ८८२ वटा नमूनाहरूको परीक्षण ४ वटा आ.ई.पि.एन.एस कृषक पाठशाला कार्यक्रम सञ्चालन

बुँदा नं	नीति तथा कार्यक्रमको व्यहोरा	* बुँदा नं	बजेट बक्तव्यको व्यहोरा	कार्यक्रमहरू	कुल विनियोजन	खर्च	खर्च प्रतिशत	कार्यप्रगति		
३५	रुपमा सञ्चालन गरिनेछ। पशुपन्छी तथा बालीनालीका रोग कीराको स्व-स्थान नियन्त्रणका लागि डिजिज इन्टिलिजेन्स तथा सर्भेलेन्स प्रणाली विकास गरी लागू गरिनेछ।	३५	भेटरिनरी अस्पताल तथा पशु सेवा विज्ञ केन्द्रका प्रयोगशालाको स्तरोन्नति गर्न तथा स्थापना भएको मोडेल भेटरिनरी अस्पताललाई रिफरल हस्पिटलको रूपमा विकास गर्न आवश्यक पूर्वाधार र प्रयोगशाला उपकरण व्यवस्थापनका लागि आवश्यक बजेट विनियोजन गरेको छु।	माटो परीक्षणका आधारमा कृषि चुन वितरण कार्यक्रम	३०००	२८४५.९०४	९४.८६	३८४.३११ टन कृषि चुन वितरण गरिएको; कास्की, तनहुँ, गोरखा, लमजुङ, नवलपुर, स्याङ्गजा, पर्वत, म्याग्दीका गरी गण्डकी प्रदेशका ८ वटा जिल्लाका करिब ४०० किसानहरूमा कृषि चुन वितरण गरिएको		
				रोग कीराको सर्भे सर्भेलेन्स तथा पेष्ट म्याप तयारी	९५०	१४.०४५	१.४८	कार्यक्रम सम्पन्न नभएको		
				Pesticide Poisoning Surveillance	११००	५३८.४५३	४८.९५	विभिन्न जिल्लाहरूमा फलफुल तथा तरकारीमा विषादीको चेकजाँच भएको		
						पशुपन्छी रोग सर्भेलेन्स, नमूना संकलन, परिक्षण तथा प्रेषण	१७८०	११८७.७१	६६.७३	पशुपन्छीका महामारी रोगहरू अन्वेषण गरि महामारी हुनबाट जोगाएको
					अपरेसन रुमको लागि एटजस्टेवल सर्जिकल टेबल खरिद	१०००	७३४.५	७३.४५	सर्जिकल उपचार गर्न सहज भएको	
					प्रयोगशाला तथा उपचार औजार उपकरणहरू (वायो सेपिट क्याबिनेट खरिद)	१०००	७३०.५४५	७३.०५	प्रयोगशाला तथा उपचारमा सहज भएको	
					प्रयोगशाला तथा डिस्पेन्सरीका उपकरण (Surgical electrocautry, Patient monitor, Otoscope machine, Centrifuge machine आदि)	८००	२२०.८६४	२७.६१	उपचारमा सहज भइ कृषकहरूले सुविधा प्राप्त गरेको	
					एक्सरे रुममा लिडकेज निर्माण	१०००	८२८.५५५	८२.८६	निर्माण सम्पन्न गरि सुचारु	
					प्रयोगशाला सेवा संचालन	३३४०	२५२७.३४७	७५.६७	गोबर-२२३३५, थुनेलो-१८८४, रगत-२३५, पिसाब-८५, पानी गुणस्तर-२८६ परिक्षण गरिएको; RDT १२१८, छाला ३७, पोष्टमार्टम ६७५ गरि जम्मा २६७५५ प्रयोगशाला सेवा प्रदान गरिएको।	
					जम्मा	१६०५०	१११५१.६७	६९.४८		
३८	सेवा प्रदायक निकायको स्तरोन्नति गर्दै विशिष्टकृत सेवा प्रदान गर्ने र असल	४०	असल कृष अभ्यास (GAP), असल पशुपालन अभ्यास (GAHP), असल उत्पादन अभ्यास (GMP), पशु कल्याण जस्ता अवधारणाको	असल कृषि अभ्यास (GAP) अवधारणा कार्यान्वयनका लागि आवश्यक सहजीकरण	२००	१५	७.५०	कार्यक्रम सम्पन्न नभएको		

बुँदा नं	नीति तथा कार्यक्रमको व्यहोरा	* बुँदा नं	बजेट बक्तव्यको व्यहोरा	कार्यक्रमहरू	कुल विनियोजन	खर्च	खर्च प्रतिशत	कार्यप्रगति
	कृषि अभ्यास, असल पशुपालन अभ्यास, असल उत्पादन अभ्यास, पशु कल्याण जस्ता अवधारणाको अवलम्बन गराइनेछ। यातायातको सहज सुविधा नपुगेका ग्रामीण क्षेत्रमा कृषि उपज तथा कृषि सामग्रीको ओसार पसार गर्ने कार्यका लागि सम्भावनायुक्त ठाउँमा ग्राभिटी रोप वे सेवा संचालन गरिनेछ।		अवलम्बनका लागि आवश्यक बजेट विनियोजन गरेको छु।	GHP कार्यान्वयन कार्यक्रम	४००	०	०.००	कार्यक्रम नभएको
				पशु कल्याण सहयोग कार्यक्रम	२०००	१९१८.०६५	९५.९०	३ वटा संस्थालाई गौ संरक्षण र छाडा पशु व्यवस्थापनलाई सहयोग गरेको
				जम्मा	२६००	१९३३.०६५	७४.३५	
३९	पशुको पूर्ण खोप कार्यक्रमलाई सबै स्थानीय तहमा अभियानको रूपमा सञ्चालन गरिनेछ। घरपालुवा जनावरहरूमा देखा पर्ने खोप रोग तथा पशुपन्छीमा देखापर्ने महामारीजन्य इमर्जिड तथा रिडमर्जिड रोगको रोकथाम तथा नियन्त्रण सम्बन्धी कार्यक्रम संचालन गरिनेछ। पशुबाट मानिसमा र मानिसबाट पशुमा समेत सर्नसक्ने जुनोतिक रोगहरूको नियन्त्रण तथा प्रतिजैविक प्रतिरोध न्यूनीकरणका लागि एक स्वास्थ्य रणनीति कार्यान्वयन गरिनेछ।	३६	पशुजन्य महामारी रोग नियन्त्रणका लागि "पशुमा पूर्ण खोप कार्यक्रम" सञ्चालन गर्न र खोपको प्रभावकारिता विश्लेषण (सेरो-मनिटरिङ) का लागि एलाइजा रिडर (ELISA Reader) लगायतका उपकरण खरिदका लागि आवश्यक बजेटको व्यवस्था गरेको छु।	लम्पी स्किन डिजिजका लागि खोप र लजिस्टिक खरिद तथा व्यवस्थापन	१००००	७३९१.५३८	७३.९२	१३३३२५ डोज लम्पी स्किन रोगको खोप तथा सो खोप लगाउन आवश्यक लजिस्टिक खरिद गरि जिल्लाहरूमा खोप कार्य सञ्चालन भएको
				ELISA Reader खरिद	४०००	२०२०.६५	५०.५२	खरिद गरि भेटेरिनरी अस्पताल कास्कीमा सञ्चालनको क्रममा रहेको
		३७	पशुको पूर्ण खोप कार्यक्रमलाई सबै स्थानीय तहमा अभियानको रूपमा सञ्चालन गरी पशुपंक्षीमा देखा पर्ने महामारीजन्य इमर्जिड तथा रिडमर्जिड रोगको रोकथाम तथा नियन्त्रण सम्बन्धी कार्यक्रम सञ्चालनका लागि आवश्यक रकम विनियोजन गरेको छु।	खोप कार्य सञ्चालन तथा व्यवस्थापन	५८३२५	४५७८३.१२२	७८.५०	"पशुमा पूर्ण खोप कार्यक्रम" मार्फत अभियानको रूपमा पशुमा लाग्ने ६ वटा संक्रामक रोगहरू (खोप, भ्यागुते/चरचरे, पि.पि.आर., स्वाईन फिभर, लम्पी तथा रेबिज) विरुद्ध वृहत खोप कार्यक्रम प्रदेशका ८५ वटै स्थानीय तहहरूमा सञ्चालन गरिएको। बंगुरमा लाग्ने क्लासिकल स्वाइन फिबर विरुद्ध (४२१८७) डोज, पि.पि.आर. (भेडा ८३८८१, बाखा १०८६५५८, च्याङ्ग्रा ४८३९६) कूल १२१८८३५ डोज, रेबिज (कुकुर ५८५११, विरालो २६८२, घोडा ३२६) कूल ६१५१९ डोज, खोप (गाई २२५२४४, भैंसी ३५५०२२, याक/चौरी ७६४३, बाखा २०३९, भेडा ३२६१, च्याङ्ग्रा ५३१६, बंगुर ३९०१७) कूल ६१७५४२ डोज, लम्पी स्किन डिजिज (गाई/भैंसी १२७१९६, याक २४९१) कूल १२९६८७ डोज, भ्यागुते/चरचरे (गाई १०७३८९, भैंसी ४९६४३, याक/नाक २८३९) कूल १५९८७१

बुँदा नं	नीति तथा कार्यक्रमको व्यहोरा	* बुँदा नं	बजेट बक्तव्यको व्यहोरा	कार्यक्रमहरू	कुल विनियोजन	खर्च	खर्च प्रतिशत	कार्यप्रगति
								डोज गरी हालसम्म कूल जम्मा २२ लाख २९ हजार ६ सय ४९ डोज खोप लगाईएको। पूर्ण खोपबाहेक अन्य कार्यक्रम समेत गरी जम्मा २२ लाख ३९ हजार ६ सय ७५ डोज खोप लगाईएको।
				खोपकर्ता, गणक र तथ्याङ्क व्यवस्थापनका लागि पारिश्रमिक	५७५००	४९२४०.९९७	८५.६३	८३९ जना खोपकर्ता तथा गणकहरूले ९९ जिल्लाका ८५ स्थानीय तहहरूमा २२ लाख २४ हजार २ सय ४४ डोज खोप लगाएको
				जुनोटिक रोगबारे स्कुल शिक्षा कार्यक्रम	५७०	४४७.९५५	७८.४५	५९ पटक गरेर कास्की बाहेक ९० जिल्लामा २८९९ जना विद्यार्थीहरूलाई जुनोटिक रोग सम्बन्धी जनचेतना फैलाउने कार्य भएको
				पशु स्वास्थ्य तथा महामारी रोग नियन्त्रण कार्यक्रम	९२००	०	०.००	जिल्ला स्थित कार्यालयहरूबाट नै सोको कार्य भएकोले कार्य नगरिएको
				One Health Forum कार्यक्रम	९५०	९९२.७९९	७५.२०	पशुपन्छी वातावरण तथा स्वास्थ्य क्षेत्रका ३५ जना सहभागी भइ Multisectoral छलफल तथा यस अनुरूप काम गर्ने प्रतिबद्धता भएको
				जम्मा	९३९७४५	९०४९९५.४	७९.७०	
४०	उच्च उत्पादन क्षमता भएका उन्नत नस्लका गाई भैसीको संख्यात्मक तथा गुणात्मक बढोत्तरी गर्न पशु नस्ल सुधार कार्यक्रम, उत्पादनमा आधारित प्रोत्साहन सहयोग कार्यक्रम तथा पाडी/वाच्छी हुर्काउन प्रोत्साहन कार्यक्रमलाई निरन्तरता दिईनेछ।	३२	उच्च उत्पादन क्षमता भएका उन्नत नस्ल जातका गाई भैसीको संख्यात्मक तथा गुणात्मक वृद्धि गर्न पशु नस्ल सम्बन्धी कार्यक्रम, उत्पादनमा आधारित प्रोत्साहन सहयोग कार्यक्रम र पाडी-वाच्छी हुर्काउन प्रोत्साहन कार्यक्रमलाई निरन्तरता दिएको छु।	कृत्रिम गर्भाधानबाट जन्मेका उन्नत नस्लका पाडीवाच्छी हुर्काउन प्रोत्साहन कार्यक्रम	९४७९०	९३५३९.७९३	९९.५५	कृत्रिम गर्भाधानबाट जन्मेका ९७५० पाडीवाच्छी हुर्काउन ९०४५ कृषकहरूलाई प्रति पाडीवाच्छी रु ९० हजारका दरले प्रोत्साहन रकम उपलब्ध गराईएको।
				पशु प्रजनन तथा नस्ल सुधार कार्यक्रम	२५३०	२३६४.८८४५	९३.४७	गाई (६९२८२), भैसी (३७२६९), बाखा (२८४) र बंगुर (५७) गरि कूल ९८८९२ पशुमा कृ.ग सेवा प्रदान गरिएको।
				उत्पादनमा आधारित प्रोत्साहन सहयोग (दूधमा)	५६०७०	५५५२०.९५८	९९.०२	७४ वटा दुग्ध सहकारीलाई ९ करोड ६२ लाख ७९ हजार ५४ लिटर दूधको उत्पादनमा प्रोत्साहन सहयोग उपलब्ध गराईएको।
				मासु उत्पादनका आधारमा प्रोत्साहन सहयोग (खसीबोका)	४३८०	९४००.६२६	३९.९८	नवलपुर र लम्जुङ जिल्लाका ३ वटा सहकारीमा ७० मे.टन मासु उत्पादनका लागि प्रोत्साहन सहयोग भएको।
				जम्मा	७७७७०	७२८२५.३८	९३.६४	
४९	उच्च पहाडी क्षेत्रमा घुम्ती गोठ प्रणालीमा पालिने याक, नाक, चौरी, भेडा, च्याङ्ग्रा,			घुम्ती गोठका गोठालाहरूका लागि लजिष्टिक सपोर्ट	९५००	९३६८.२९४	९९.२९	गोरखामा ५९ जनालाई त्रिपाल, लाइट र गम बुट; लमजुङमा ४९ जनालाई सोलार प्यानल र मनाङमा ९० थान स्लिपिङ ब्याग वितरण गरेको

बुँदा नं	नीति तथा कार्यक्रमको व्यहोरा	* बुँदा नं	बजेट बक्तव्यको व्यहोरा	कार्यक्रमहरू	कुल विनियोजन	खर्च	खर्च प्रतिशत	कार्यप्रगति
	भोटे कुकुर जस्ता पशुपालन व्यावसायको प्रवर्धनका लागि प्राविधिक सेवा प्रवाह, चरन खर्क सुधार, विश्राम स्थलको निर्माण, गोठालो संरक्षण र पर्याप्यटन विकास सम्बन्धी कार्यक्रम संचालन गरिनेछ।			घुम्ती गोठ संरक्षणका लागि अस्थायी टहरा निर्माण सहयोग (याक/चौरी/भैंडा/च्याङ्ग्रा)	३७००	३१२०.४६६	८४.३४	४ (मुस्ताङ, म्याग्दि, गोरखा र लमजुङ) जिल्लाका १० समूहलाई १२ वटा घुम्ती गोठ निर्माणमा सहयोग दिइएको, जसबाट १२ घरधुरी कृषक प्रत्यक्ष लाभान्वित भएका।
				याक आनुवंशिक स्रोत विकासको लागि गत वर्ष वितरण गरिएका याकहरूको फलोअप कार्यक्रम	२००	११९.७०५	५९.८५	याक प्रजनन र उत्पादन वृद्धि गर्दै पशुपालन क्षेत्रलाई बलियो बनाउन फलोअप कार्यक्रम अन्तर्गत, याकहरूको स्वास्थ्य परिक्षण गरेको र सोमध्ये ५ वटा याक प्रजनन योग्य भई सेवा प्रदान गरिरहेको।
				घुम्ती प्रणाली अन्तर्गत चरन क्षेत्रमा रहेका भेडाबाखाहरूको स्वास्थ्य प्रवर्द्धन कार्यक्रम (आन्तरीक/वाह्य परजिवी नियन्त्रण आदि)	१०७०	१०१९.३३	९५.२६	मनाङमा ९० जना गोठालाहरूलाई स्लिपिड ब्याग
				जम्मा	६४७०	५६२७.७१५	८६.९८	
४२	पोखरी, धानखेत, प्राकृतिक तथा कृत्रिम जलाशय उपयोगमा ल्याई सम्भाव्यताका आधारमा उपयुक्त जातका माछापालन सम्बन्धी कार्यक्रम संचालन गरिनेछ।	३३	प्रदेशमा दूध, अण्डा तथा माछा उत्पादन वृद्धि गर्दै निर्यात प्रवर्द्धनका लागि 'बृहत्तर पशु विकास प्रवर्द्धन कार्यक्रम र मत्स्य विकास आयोजना' सञ्चालन गरिनेछ। यसको लागि रु ३ करोड ५ लाख बजेट विनियोजन गरेको छु।	रेन्वो ट्राउट माछापालनको लागि रेसवे निर्माण तथा विस्तार सहयोग	३०००	१८९९.८५५	६३.३३	कास्की पर्वत र बागलुङका ४ जनाको कृषकले ३७ वटा रेस्वे थप नयाँ रेस्वेबाट वार्षिक २५० के जि उत्पादन बढ्ने
				मत्स्य पोखरी निर्माण तथा क्षेत्र विस्तार	३७५०	६५९.०५९	१७.५७	१५ जना कृषक/समूह लाभान्वित भई करिब ३४ रोपनी क्षेत्रफलमा १४ वटा नयाँ पोखरी निर्माण भएको।
				भुरा खरिद, ढुवानी तथा वितरण (मत्स्य विकास कार्यक्रम)	२७००	२२११.१४७	८१.८९	मनाङ र मुस्ताङ बाहेक ९ जिल्लामा ११ लाख ६९ हजार भन्दा बढि कार्प जातका भुरा मत्स्यपालक कृषकहरूलाई वितरण गरेको
				प्राकृतिक जलाशय मत्स्य विकास कार्यक्रम	१५४७	९६२.८९	६२.२४	३ वटा सटर निर्माण, ३ वटा ढोका निर्माण र २ वटा शौचालय निर्माण भएको।
				मत्स्य विकास आयोजना	६०००	३०८७.९४४	५१.४७	माथि उल्लेख भएको
				जम्मा	१६९९७	८८२०.८९५	५१.९०	
४३	स्थानीय तहसँगको समन्वयमा भूमि बैंकको निर्माण गरी एक निर्वाचन क्षेत्र एक प्रविधिमैत्री स्मार्ट कृषि फर्मको सम्भाव्यता अध्ययन गरी सामूहिक एकीकृत कृषि विकास कार्यक्रम सञ्चालनका लागि बजेट विनियोजन गरेको छु।	४१	स्थानीय तहको समन्वयमा भूमि बैंकको निर्माण र 'एक निर्वाचन क्षेत्र एक प्रविधिमैत्री स्मार्ट कृषि फर्म' को सम्भाव्यता अध्ययन गरी सामूहिक एकीकृत कृषि विकास कार्यक्रम सञ्चालनका लागि बजेट विनियोजन गरेको छु।	कार्यक्रम नभएको	०	०	०.००	कार्यक्रम नभएको

बुँदा नं	नीति तथा कार्यक्रमको व्यहोरा	* बुँदा नं	बजेट बक्तव्यको व्यहोरा	कार्यक्रमहरू	कुल विनियोजन	खर्च	खर्च प्रतिशत	कार्यप्रगति
	एकीकृत कृषि विकास कार्यक्रम संचालन गरिनेछ।							
४४	नमुनाका रूपमा छनोट गरिएका उपयुक्त स्थानलाई अर्गानिक गाउँका रूपमा रूपान्तरण गर्दै उत्पादित वस्तुलाई प्रमाणीकरण गरी मूल्य शृंखलामा जोड्न राष्ट्रिय तथा अन्तर्राष्ट्रिय बजारसँगको आवद्धता स्थापित गरिनेछ।	३८	स्थानीय तथा रैथाने बाली र पशुपंक्षीको संरक्षण, उत्पादन, सम्बर्द्धन तथा उपयोगमा वृद्धि गर्ने गरी प्रवर्द्धनात्मक कार्यक्रमलाई निरन्तरता दिएको छु। प्राङ्गारिक कृषि प्रणालीको अवलम्बन गर्दै उत्पादित प्राङ्गारिक उपजहरूको प्रमाणीकरण तथा बजारीकरण प्रवर्द्धनका लागि रु २ करोड २३ लाख बजेट विनियोजना गरेको छु।	प्राङ्गारिक कृषि उत्पादन प्रवर्द्धन कार्यक्रम	४१००	०	०.००	कार्यक्रम नभएको
४५	एक वडा एक उत्पादन कार्यक्रमलाई प्रोत्साहन गरिनेछ। किसानको उत्पादनलाई संकलन एवम् बजारीकरण गर्न स्थानीय तहको सहकार्यमा कृषि उपज संकलन केन्द्रको निर्माण र प्रत्येक निर्वाचन क्षेत्रमा कृषि सडक विस्तारको कार्यलाई प्राथमिकता दिइनेछ।			चिस्यान केन्द्रमा वीउ प्रयोजनका लागि कृषि उपजको भण्डारण शुल्कमा सहूलियत	३०००	०	०.००	कार्यक्रम नभएको
				कृषि उपज प्रशोधन केन्द्र सञ्चालन सहयोग कार्यक्रम	८०००	५७९२.३७	७२.४०	माथि उल्लेख भएको
				जम्मा	११०००	५७९२	५२.६६	
४६	बाँदरको अतिक्रमणबाट अत्यन्त प्रभावित क्षेत्रमा बालीनालीको संरक्षण गर्न समुदाय, स्थानीय तह र प्रदेश सरकारको साझेदारीमा आवश्यकताका आधारमा कृषि हेरालोको व्यवस्था गरिनेछ।			घाँस खेती प्रोत्साहन सहयोग कार्यक्रम	२२११	१२२४.७५	५५.३९	घाँस खेती प्रोत्साहन सहयोग कार्यक्रम अन्तर्गत ४४ जना कृषक तथा कृषक समूह लाभान्वित भई करिब २२० रोपनी क्षेत्रमा घाँस खेती विस्तार गरिएको। कार्यक्रममार्फत वीउ, सामग्री तथा प्राविधिक सहयोग उपलब्ध गराई घाँस उत्पादन वृद्धि गरी पशुपालकहरूलाई हरियो चारामा आत्मनिर्भर बनाउन सहयोग गरिएको।
४७	चक्लाबन्दी कार्यक्रमलाई निरन्तरता दिदै एकै किसिमको बाली उत्पादन गर्न बाली विशेष अनुसार पूर्ण प्याकेज सहितको मिसन	२४	कृषि क्षेत्रको आधुनिकीकरण, व्यावसायिकरण, यान्त्रिकीकरण र विविधिकरण गर्दै जग्गाको चक्लाबन्दी गरी सहकारी तथा करार खेती प्रणालीको विकास हुने गरी कार्यक्रम प्रणालीको विकास हुने गरी कार्यक्रम सञ्चालन गर्ने व्यवस्था मिलाएको छु।	चक्लाबन्दी भएका स्थानहरूमा नापी नक्सा कार्यक्रम	४०००	२३५४.२५२	५८.८६	२४०० रोपनीको नापी नक्सा गरेको
				जग्गा चक्लाबन्दी सम्बन्धी कार्यक्रम	२०००	४६.५	२.३३	२४०० रोपनीको नापी नक्सा गरेको

बुँदा नं	नीति तथा कार्यक्रमको व्यहोरा	* बुँदा नं	बजेट बक्तव्यको व्यहोरा	कार्यक्रमहरू	कुल विनियोजन	खर्च	खर्च प्रतिशत	कार्यप्रगति
	कार्यक्रम संचालन गर्ने व्यवस्था मिलाइनेछ। स्थानीय तहसँगको सहकार्यमा कित्तानापी नक्सामा सार्वजनिक बाटो अद्यावधिक गर्ने कार्यलाई निरन्तरता दिइनेछ। प्रदेशस्तरीय भू-उपयोग योजना तर्जुमा गरी कार्यान्वयनमा ल्याइनेछ।	२९	स्थानीय तहसँगको सहकार्यमा कित्तानापी नक्सामा सार्वजनिक बाटो अद्यावधिक गर्ने कार्यलाई निरन्तरता दिएको छु। प्रदेशस्तरीय भू-उपयोग योजना तर्जुमा गरी कार्यान्वयनमा ल्याइनेछ।	नापी कार्यालय/ मालपोत कार्यालय/स्थानीय तहहरूसँगको समन्वयमा कित्तानापी नक्सामा सार्वजनिक बाटो क्रमशः अद्यावधिक गर्ने कार्यक्रम	११०००	५३१०.०२१	४८.२७	१७ वटा स्थानीय तहको मन्त्रालयको सहकार्यमा ४८३ किलोमिटर कित्ता नापी नक्शा भएको
				प्रादेशिक भूमि विधेयक तर्जुमा	१०००	२८९.२५१	२८.९३	मस्यौदा तयार भएको
				जम्मा	१२०००	६०००.०२४	४४.४४	
४८	गरिवी न्यूनीकरण, स्थानीय रोजगारी, उत्पादन तथा उद्यमशीलतामा सकरात्मक योगदान दिएका चुस्त दुरुस्त ढंगले संचालित सहकारीलाई प्रोत्साहन गरिनेछ। हाल सहकारी क्षेत्रमा देखिएका व्यथिति, विसंगति, बचत अपचलन र ठगीलाई नियन्त्रण गर्न प्रदेशस्तरका सहकारी संस्थाको तथ्याङ्क अद्यावधिक गरी प्रभावकारी नियमनको व्यवस्था गरिनेछ।	४२	गरिवी न्यूनीकरण, स्थानीय रोजगारी, उत्पादन तथा उद्यमशीलतालाई प्राथमिकता प्रदान गर्ने सहकारी संस्थालाई प्रोत्साहन गर्नुका साथै सहकारी क्षेत्रको आदर्श र स्वस्थता कायम राख्न तथ्यांक अद्यावधिक गरी प्रभावकारी नियमनका लागि आवश्यक व्यवस्था मिलाएको छु।	सहकारी संस्थाहरूको नियमन कार्यक्रम	८६०	३१८	३६.९८	१०४ सहकारीको अनुगमन नियमन गरि ४५ वटा संस्थासँग स्पष्टीकरण तथा जवाफ माग गरिएको; जरिवाना गरिएकामध्ये २४ वटा संस्थाबाट जरिवाना प्रदेश सरकारको खातामा रु.३३,५२,०००/- राजश्व दाखिला भएको। ५१ वटा सहकारी संघ/संस्थाका विनियम संशोधन तथा पुनर्लेखन स्वीकृत गरिएको।
				सहकारीता, सहकारी ऐन नियम अभिमुखिकरण गोष्ठी	३३६०	३०५१.५९६	९०.८२	मनाङ र मुस्ताङ बाहेकका गण्डकी प्रदेशका बाँकी ९ जिल्लाका २१ ठाउँमा कार्यक्रम गरि १९,२० जना सहभागीहरूसँग अन्तर्क्रिया गरिएको।
				जम्मा	४२२०	३३६९.५९६	७९.८५	

३.४ पहाडी क्षेत्र काष्ठफल तथा फलफूल विकास आयोजनको ब्याच-१ र ब्याच-२ को प्रगति विवरण

बाली	क्षेत्रफल हे. (ब्याच-१)	क्षेत्रफल हे. (ब्याच-२)	सम्झौता जम्मा क्षेत्रफल (हेक्टर)	रोपण क्षेत्रफल (हेक्टर)
स्याउ (HDP)	०	४	४	०
स्थानीय स्याउ	०	१	१	१
किवी	०	७	७	१

बाली	क्षेत्रफल हे. (ब्याच-१)	क्षेत्रफल हे. (ब्याच-२)	सम्झौता जम्मा क्षेत्रफल (हेक्टर)	रोपण क्षेत्रफल (हेक्टर)
ओखर	०	४	४	१
सुन्तला	२४.३	६१.२५	८५.५५	५२.५
एभोकाडो	०	१४	१४	५
मेकाडेमियानट	०	२०.५	२०.५	९.५
कागती	१४.३५	३४.७५	४९.१	२०
जम्मा	३८.६५	१४६.५	१८५	९०

४. मन्त्रालयस्तरी विकास समस्या समाधानमा पेश गरिएका समस्या र निर्णयको अवस्था

४.१ MDAC बैठक बसेको मिति: २०८१/०८/०९

क्र.सं.	समस्या	निर्णयको व्यहोरा	प्रमुख जिम्मेवार मन्त्रालय/ निकाय	सहयोगी मन्त्रालय
१	कृषि, पशुपन्छी तथा मत्स्य क्षेत्रमा प्राकृतिक प्रकोपबाट भएको क्षति सम्बन्धी कृषकलाई राहत तथा पुनर्स्थापनाको व्यवस्था गर्ने	चालु आ.व. को गत असोज महिनामा भएको अविरल वर्षाका कारण बालीनाधि, पशुपन्छी तथा मत्स्य क्षेत्रमा प्रारम्भिक करिब रु २८,७७,५१,४६७/- क्षति भएको अनुमान गरिएको। क्षति बेहोरेका कृषकलाई राहत तथा फार्म पुनर्स्थापनाका लागि क्षतिको करिब ५० प्रतिशत हुने गरी बजेट व्यवस्था गर्न नेपाल सरकारलाई अनुरोध गर्ने।	कृषि, भूमि व्यवस्था तथा सहकारी मन्त्रालय	मुख्यमन्त्री तथा मन्त्रपरिषद्को कार्यालय, आर्थिक मामिला मन्त्रालय, गण्डकी प्रदेश
२	पहाडीक्षेत्र काष्ठफल तथा फलफूल विकास आयोजना कार्यान्वयन गर्ने क्रममा मनाङ, मुस्ताङ, बागलुङ, गोरखामा फलफूल बगैचा विस्तारका लागि नापी भएको जग्गाको अभाव	मिति २०८१/०५/१६ गते सम्पन्न सार्वजनिक जग्गाको उपयोग सम्बन्धी सरोकारवाला बीच अन्तरक्रिया कार्यक्रमद्वारा पहिचान भएका देहायका तीन बुँदे घोषणापत्र कार्यान्वयनका लागि नेपाल सरकारलाई अनुरोध गर्ने। <ul style="list-style-type: none"> ✓ तत्कालका लागि सरकारी जग्गा दर्ता, उपयोग तथा लिजमा उपलब्ध गराउने सम्बन्धी कार्यनीति २०७९ परिमार्जन मार्फत प्राकृतिक सिमाना कायम गरी नाप नक्सा तयार गर्ने र प्लट रजिष्टरमा कित्ता कायम गरी लिजमा दिने व्यवस्था थप गर्न नेपाल सरकारलाई अनुरोध गर्ने। ✓ प्रदेशको उत्तरी क्षेत्रका मुस्ताङ, मनाङ, गोरखा र बागलुङ जिल्लामा नापी हुन बाँकी रहेका सरकारी र सार्वजनिक जग्गा नापजाँच गरी दर्ता गर्ने र त्यस्ता 	कृषि, भूमि व्यवस्था तथा सहकारी मन्त्रालय	मुख्यमन्त्री तथा मन्त्रपरिषद्को कार्यालय, गण्डकी प्रदेश

क्र.सं.	समस्या	निर्णयको व्यहोरा	प्रमुख जिम्मेवार मन्त्रालय/ निकाय	सहयोगी मन्त्रालय
		जग्गा करार गरी कृषि क्षेत्रको विकासका लागि उपयोग गर्ने व्यवस्था मिलाउन यथाशक्य आवश्यक कार्य प्रारम्भ गर्ने। ✓ सरकारी तथा सार्वजनिक जग्गा कृषिमा उपयोग गर्ने सम्बन्धमा कानूनी तादम्यता मिलाउन तीनै तहको प्रतिनिधित्व हुने गरी एक उच्चस्तरीय समिति गठन गरी कार्य प्रारम्भ गर्न नेपाल सरकारलाई अनुरोध गर्ने।		
३	बाली बीमा कार्यान्वयन सम्बन्धमा	विगतमा नेपाल सरकारबाट बाली तथा पशुपन्छी बीमा प्रिमियममा ८० प्रतिशत अनुदान उपलब्ध गराउँदै आएकोमा प्रदेश सरकारले २० प्रतिशत अनुदान थप गरी कृषकको लागि निशुल्क बाली बीमा गर्ने नीति अनुरूप यस चालु आ.व. मा बाली बीमाको विस्तारका लागि रु १,०५,००,०००/- बजेट बिनियोजन भएको। यसै सन्दर्भमा संघीय कृषि तथा पशुपन्छी विकास मन्त्रालयको मिति २०८/०६/१६ को निर्णयानुसार (मन्त्रीस्तर) "बाली तथा पशुधन बीमाको प्रिमियममा अनुदान उपलब्ध गराउने कार्यविधि, २०८१" मिति २०८१/०७/०१ गतेदेखि लागु हुने गरी स्वीकृत भएको। उक्त कार्यविधिमा नेपाल सरकारबाट बीमा प्रिमियम अनुदान सुविधा प्राप्त गरेका कृषक तथा व्यवसायीले प्रदेश तथा स्थानीय तहबाट सोही शीर्षकमा थप अनुदान लिन नपाउने व्यवस्था भएको। उक्त व्यवस्थाले प्रदेशको बीमाका लागि छुट्याइएको बजेट कार्यान्वयनमा असहज हुनुको साथै अत्यन्तै न्यून रहेको बाली बीमाको प्रवर्द्धन तथा विस्तार गर्ने नीति कार्यान्वयनमा आगामी दिनमा चुनौतीपूर्ण देखिन्छ। समस्याको समाधानका लागि संघीय कृषि तथा पशुपन्छी विकास मन्त्रालयलाई कार्यविधि संशोधनका लागि अनुरोध गर्ने।	कृषि, भूमि व्यवस्था तथा सहकारी मन्त्रालय	मुख्यमन्त्री तथा मन्त्रपरिषद्को कार्यालय, गण्डकी प्रदेश
४	कृषि, भूमि व्यवस्था तथा सहकारी मन्त्रालय अन्तर्गतका विभिन्न कार्यालयहरूको भवन अन्य निकायले प्रयोग गरिरहेकाले कार्य सञ्चालनमा कठिनाई-कृषि ज्ञान केन्द्र, बाग्लुङको कार्यालय भवन बाग्लुङ नगरपालिकाले र कृषि ज्ञान केन्द्र, कास्कीको कार्यालय भवनको केही भाग प्र.ले.नि.का ले प्रयोग गरिरहेको	सम्बन्धित निकायसँग समन्वय गरी उल्लेखित भवनहरू प्रदेश अन्तर्गत स्थापना भएका कृषि ज्ञान केन्द्रहरूलाई नै उपलब्ध हुने व्यवस्था मिलाउन यस पूर्वका बैठकहरूमा निर्णय भएकोमा हालसम्म पनि निर्णय कार्यान्वयन हुन नसकेकाले पुनः प्रदेश विकास समस्या समाधान समितिको बैठकमा पेश गर्ने।	कृषि, भूमि व्यवस्था तथा सहकारी मन्त्रालय	मुख्यमन्त्री तथा मन्त्रपरिषद्को कार्यालय

क्र.सं.	समस्या	निर्णयको व्यहोरा	प्रमुख जिम्मेवार मन्त्रालय/ निकाय	सहयोगी मन्त्रालय
५	कृषि ज्ञान केन्द्र, मनाङ, मुस्ताङ, बागलुङ, लमजुङ र कृषि विकास निदेशनालयमा २० वर्षभन्दा बढी पुराना चारपाङ्ग्रे सवारी साधन हुँदा सवारी चढ्न समेत जोखिम हुनुका साथै मर्मतमा बजेट धेरै खर्चिनु परेको अवस्था छ भने भेटेरिनरी अस्पताल तथा पशु सेवा विज्ञ केन्द्र मुस्ताङ र मनाङमा चारपाङ्ग्रे सवारी साधन नहुँदा कार्यक्रम कार्यान्वयनमा निकै असहज भएको अवस्था।	यस मन्त्रालय र मातहत कार्यालयमा कार्यालयको जिम्मेवारी र कार्यबोझ अनुसार अति आवश्यक देखिएका कार्यालयमा सवारी साधन खरिदका लागि आवश्यक बजेट व्यवस्थाका लागि श्री मुख्यमन्त्री तथा मन्त्रिपरिषद्को कार्यालयमा अनुरोध गर्ने।	कृषि, भूमि व्यवस्था तथा सहकारी मन्त्रालय	मुख्यमन्त्री तथा मन्त्रिपरिषद्को कार्यालय, आर्थिक मामिला मन्त्रालय, गण्डकी प्रदेश
६	फलफूलको बीउ तथा बिरुवाको आयात नियमन तथा व्यवस्थापन सम्बन्धमा	विदेश तथा अन्य प्रदेशबाट समेत विभिन्न फलफूलका बए तथा बिरुवा यस प्रदेशमा आयात हुँदै आएको सन्दर्भमा आयातित बीउ तथा बिरुवा कम गुणस्तर हुनुका साथै रोग कीरा ग्रसित भएको तथ्य प्रमाणित हुँदै गएको छ। आगामी दिनमा यसको उचित व्यवस्थापन हुन नसकेमा पुराना बगैँचामा समेत जोखिम बढ्ने देखिन्छ। उक्त समस्या समाधानको लागि तहगत तथा निकायगत समन्वय र सहकार्य गर्न आवश्यक पहल गर्ने तथा नियमन कार्यलाई प्रभावकारी बनाउने।	कृषि, भूमि व्यवस्था तथा सहकारी मन्त्रालय	मुख्यमन्त्री तथा मन्त्रिपरिषद्को कार्यालय
७	कर्मचारी समायोजन ऐन, २०७५ बमोजिम प्रदेशमा समायोजन भई हाँजिर हुन नआएको सन्दर्भमा सम्मानित सर्वोच्च अदालतबाट समायोजन भएकै निकायमा हाजिर हुन जाने फैसला भएको साथै निर्णय आदेशको पूर्णपाठ आएको ३ महिना बढी व्यतीत हुँदा समेत कर्मचारी हाजिर हुन नआएको अवस्था। साथै सुरु समायोजन संघमा भई पछि सम्बन्धित कर्मचारीको ईच्छा विपरीत प्रदेश सरकारमा समायोजन भएको र सम्मानित सर्वोच्च अदालतबाट हाललाई उक्त समायोजन सम्बन्धी निर्णय कार्यान्वयन नगर्न आदेश भई बिगत ५ वर्षदिखि संघीय निकायमा कार्यरत रेहका नेपाल कृषि सेवा अन्तर्गतका रा.प. प्रथम (सह-सचिव)	सम्बन्धित कर्मचारीहरूको विवरण सहित आवश्यक प्रकृत्याका लागि श्री मुख्यमन्त्री तथा मन्त्रीपरिषद्को कार्यालयमा अनुरोध गरी पठाउने। एघारौँ तहको कृषि सेवा तर्फ पदमा पदपूर्तिका लागि प्रदेश निजामती सेवाको दशौँ तहमा कार्यरत योग्य उम्मेदवार एघारौँ तहमा बढुवा हुने प्रयोजनका लागि यथासक्य माग आकृति फाराम भरी पठाउने सम्बन्धमा आवश्यक पहलका लागि मुख्यमन्त्री तथा मन्त्रिपरिषद्को कार्यालय गण्डकी प्रदेशमा अनुरोध गर्ने।	मुख्यमन्त्री तथा मन्त्रीपरिषद्को कार्यालय	कृषि, भूमि व्यवस्था तथा सहकारी मन्त्रालय

क्र.सं.	समस्या	निर्णयको व्यहोरा	प्रमुख जिम्मेवार मन्त्रालय/ निकाय	सहयोगी मन्त्रालय
	स्तर कर्मचारीलाई प्रदेश समायोजन मानी निजहरू प्रदेश कृषि सेवा अन्तर्गत अधिकृतस्तर एघारौंको दरबन्दी पदपूर्ति भएको मानी बढुवा प्रयोजनको लागि उक्त पदमा माग आकृति फाराम भरी नपठाईएकोले उक्त पदमा बढुवाको लागि योग्य उमेदवार हुँदाहुँदै वृत्ति विकासमा गम्भिर असर परेको कर्मचारीहरूको पद रिक्त मानिएकोले एकातर्फ कर्मचारी अभाव हुन र अर्को तर्फ समायोजन भएका कर्मचारीको वृत्ति विकास नहुँदा मनोबलमा नकरात्मक असर परेको।			
८	नियमन इकाई आँबुखैरेनी र मालुङ्गा स्याङ्जामा जिल्लाबाहिर जाने र जिल्ला भित्र आउ कृषि, पशुपन्छी तथा मत्स्य क्षेत्रको तथ्याङ्क संकलनको कार्य शुरुवात भएता पनि होल्डिङ्ग यार्ड नभएकाले प्रदेश भित्र्याइने बोट बिरुवा तथा जिउँदो पशुको प्रभावकारी नियमन गरी रोग कीरा तथा पशुका महामारीजन्य रोगको प्रकोप नियन्त्रण गर्न कठिनाई भएको।	कृषि, भूमि व्यवस्था तथा सहकारी मन्त्रालय मातहत स्थापना भएका नियमन इकाईमा होल्डिङ्ग यार्ड निर्माण गर्न आवश्यक जग्गा व्यवस्थापनका लागि मुख्यमन्त्री तथा मन्त्रिपरिषद्को कार्यालयमा अनुरोध गर्ने।	कृषि, भूमि व्यवस्था तथा सहकारी मन्त्रालय	मुख्यमन्त्री तथा मन्त्रिपरिषद्को कार्यालय, आर्थिक मामिला मन्त्रालय, गण्डकी प्रदेश
९	कोराला नाकामा पशुवस्तु नियमन व्यवस्थापन सम्बन्धमा	कोराला नाकामा पशुवस्तु नियमन इकाई वा क्वारेन्टिनको व्यवस्थाका लागि प्रदेश विकास समस्या समाधान समितिमा अनुरोध गर्ने।	कृषि, भूमि व्यवस्था तथा सहकारी मन्त्रालय	मुख्यमन्त्री तथा मन्त्रिपरिषद्को कार्यालय
१०	मन्त्रालयको नयाँ O&M सम्बन्धमा	हाल खाद्य तर्फ प्रदेशमा जना मात्र अधिकृत रहेको; जिल्लास्थित ज्ञान केन्द्र तथा विज्ञ केन्द्रहरूमा विज्ञ सेवा उपलब्ध गराउनका लागि सबै समूहका प्राविधिकहरूको पद थप गर्न प्रदेश विकास समस्या समाधान समितिमा पेश गर्ने।	मुख्यमन्त्री तथा मन्त्रिपरिषद्को कार्यालय	प्रदेश आर्थिक मामिला मन्त्रालय

४.२ MDAC बैठक बसेको मिति: २०८१/१२/२६

क्र.सं.	समस्या	निर्णयको बेहोरा	प्रमुख जिम्मेवार मन्त्रालय/ निकाय	सहयोगी मन्त्रालय
१.	सहकारी क्षेत्रको विषय जटिल बन्दै गएको (मुद्दा विचाराधीन रहेका सहकारीको सम्पत्ति दायित्व व्यवस्थापन, सहकारी संस्थाले सञ्चालन गर्ने सफ्टवेयरबाट हुने ठगीको नियमन, निष्कृत्य सहकारी संस्थाको खोजी), कार्य प्रकृति फरक किसिमको रहेकोले कम प्राथमिकतामा परेको।	यस क्षेत्रमा नियमनका लागि सोही क्षेत्रसँग सम्बन्धित दक्ष जनशक्ति र नियमन संयन्त्र आवश्यक पर्ने भएकाले कार्य प्रकृति मिल्ने अन्य मन्त्रालय अन्तर्गत समावेश गर्नका लागि प्रदेश विकास समस्या समाधान समितिको बैठकमा पेस गर्ने।	मुख्यमन्त्री तथा मन्त्रिपरिषद्को कार्यालय	आर्थिक मामिला मन्त्रालय र कृषि, भूमि व्यवस्था तथा सहकारी मन्त्रालय
२.	मत्स्य विकास केन्द्र, मिर्मीको आफ्नो स्वामित्वमा जग्गा नभएकाले स्रोत केन्द्रको भूमिका निर्वाह गर्न असमर्थ भएको।	प्रदेशको मत्स्य विकास स्रोत केन्द्रलाई वास्तविक रूपमै स्रोत केन्द्रको रूपमा विकासका लागि नवलपरासी (व.सु.पू.) जिल्लामा जग्गाको प्राप्तीका लागि आवश्यक प्रकृया अगाडि बढाउन प्रदेश विकास समस्या समाधान समितिको बैठकमा पेश गर्ने।	कृषि, भूमि व्यवस्था तथा सहकारी मन्त्रालय	मुख्यमन्त्री तथा मन्त्रिपरिषद्को कार्यालय
३.	प्राकृतिक प्रकोपबाट क्षति बेहोरोका किसानहरुलाई समयमै व्यवसाय पुनर्स्थापनाका लागि अत्यन्त माग भएको तर समयमा राहत/ पुनर्स्थापना सहयोग उपलब्ध गराउन नसकिएको।	चालु थप बजेटको व्यवस्था गरी पुनर्स्थापना सहयोग उपलब्ध गराउने।	कृषि, भूमि व्यवस्था तथा सहकारी मन्त्रालय	मुख्यमन्त्री तथा मन्त्रिपरिषद्को कार्यालय, आर्थिक मामिला मन्त्रालय

५. आर्थिक वर्ष २०८१/८२ मा हासिल भएका मुख्य उपलब्धिहरु

५.१ यस आर्थिक वर्षमा कार्यक्रमगत हासिल गरिएका मुख्य उपलब्धिहरु

आयोजना/कार्यक्रमको नाम	यस अवधिसम्म हासिल भएकामुख्य मुख्य उपलब्धिहरु
मकै बीउ उत्पादन तथा मकै बाली प्रवर्द्धन आयोजना	२५० हेक्टर मध्ये १८० हेक्टर क्षेत्रफलमा मकै बालीको क्षेत्र विस्तार गरी करिब ५५० मेट्रिक टन उत्पादन वृद्धिमा टेवा पुगेको, १४० हेक्टर मध्ये जम्मा ७५ हेक्टरमा मकै बीउ वृद्धिको भएको, यस कार्यक्रमबाट ९ जिल्लाका ११८ कृषक समूहका कृषक लाभान्वित भएका। यस कार्यक्रमबाट ७५० मेट्रिक टन खाद्यन मकै उत्पादन भइ रु २ करोड २५ लाख बराबरको कारोबार।
खाद्यान्नबाली प्रवर्द्धन आयोजना	९ जिल्लामा कार्यक्रम सञ्चालन, २९५ हेक्टरमा १०५ कृषक समूहका ५७६ जना लाभान्वित। धान, मकै, कोदो, उवा आदि उत्पादनमा वृद्धिमा टेवा।
बीउ उत्पादन प्रवर्द्धन आयोजना	म्याग्दी, मनाङ र मुस्ताङ बाहेकका ८ जिल्लामा १२७.५ हेक्टरमा धान, १.७५ हेक्टरमा गहुँ, १.६ हेक्टरमा पि वि एस् आलु, ५ हेक्टरमा तरकारी र २०.५ हेक्टरमा काँक्रो बीउ उत्पादन गरिएको। यस कार्यक्रमबाट १३८ कृषक समूह लाभान्वित भएको।

आयोजना/कार्यक्रमको नाम	यस अवधिसम्म हासिल भएकामुख्य मुख्य उपलब्धिहरु
जलवायुमैत्री प्रविधि प्रवर्द्धन कार्यक्रम	१० जिल्लाको १९ स्थानमा ५० भन्दा बढि घरधुरी ४४८ जना कृषक लाभान्वित भकारो सुधार, प्लास्टिक पोखरी, सिंचाइ ड्रम, थोपा सिंचाइ, मल्लिङ, अस्थायी प्लास्टिक घर, उन्नत बीउ/विजन सहयोग
तरकारी बाली प्रवर्द्धन आयोजना	११ जिल्लामा कार्यक्रम सञ्चालन, ३७७ हेक्टरमा ३६३ कृषक समूहहरु मार्फत व्यवसायिक तरकारी खेती गरि ५६५५ मेट्रिक टन तरकारी उत्पादन।
मसला तथा निर्यातयोग्य बाली प्रवर्द्धन आयोजना	९ जिल्लामा कार्यक्रम सञ्चालन, ६६८ रोपनीमा अदुवा बेसार अकबरे खुर्साना कफी अलैची जस्ता मसलाबाली उत्पादन भएको र स्याङ्जाबाट १० टनभन्दा बढि कफी संकलन तथा प्रशोधन गरि जापान निर्यात भएको।
फलफूल बाली विकास आयोजना	१२८ हेक्टरमा नयाँ फलफूल बगैँचा स्थापना भएको। १४९ हेक्टर पुराना बगैँचाको सुदृढीकरण भएको। कार्यक्रममार्फत १०९७ जना लाभान्वित भएका र करिब ९०० जनलाई प्रत्यक्ष रोजगारी सिर्जना भएको।
सुन्तलाजात फलफूल विकास आयोजना	कार्यान्वयन गरिएको कार्यक्रमबाट २४९ हेक्टर क्षेत्रफलमा बगैँचा सुदृढीकरण र १६ हेक्टरमा बगैँचा स्थापना र विस्तार भएको। ४८१ कृषि फर्म/कृषक समूहबाट कुल २४५७ जना प्रत्यक्ष लाभान्वित भएका। ३ हेक्टरमा ग्रिनिड रोगग्रस्त बोट हटाइ पुनः रोपण समेत गरिएको।
चैतेधान प्रवर्द्धन आयोजना	गोरखा, तनहुँ र नवलपुर जिल्लामा चैते-५, चैते-४, हर्दिनाथ-१, हर्दिनाथ हाईब्रिड, ताईचुङ्ग, स्थानीय जातका चैते धानको ९५० हे. क्षेत्रफलमा खेती गरिएको। उक्त धानको उत्पादकत्व ५.३३ मे.टन./हे. र ४७५० मे.टन चैतेधान उत्पादन भइ रु १० करोड बराबरको कारोबार भएको। यस कार्यक्रमबाट ८३ कृषक समूहका ४८६९ जना लाभान्वित भएका। गोरखा जिल्लामा कृषकको माग नआएकोले १०० हेक्टर लक्ष्य प्राप्ति नभएको
समुदायस्तरमा प्रशोधनयोग्य तथा खायन आलु प्रवर्द्धन आयोजना	७८ हेक्टरमा आलु बीउ उत्पादन भएको, प्रशोधन/खायन आलु उत्पादन कुल ७४७ हेक्टरमा कार्यान्वयन भएको। ८२५ हे क्षेत्रफलमा १६,५४० मे.ट आलु उत्पादन भई ४१ करोड ७५ लाख बराबरको कारोबार भएको। औषत १६ मेट प्रति हेक्टर उत्पादकत्व रहेकोमा प्रशोधनयोग्य आलुको सरदर उत्पादकत्व २० देखि ३८ मेट्रिक टन रहेको पाइयो। उक्त कार्यक्रमबाट ३२८ कृषक समूहका ८६२४ कृषक लाभान्वित भएका।
प्राङ्गारिक कृषि उत्पादन प्रवर्द्धन कार्यक्रम	कार्यक्रम कार्यान्वयन नभएको
कोल्डरूम निर्माण कार्यक्रम	१० मे.टन. क्षमताका कृषि तर्फ कास्कीमा १ वटा र पशुपन्छी तथा मत्स्य तर्फ पोखरा महानगरपालिकाको वडा नं ३२ मा १ वटा कोल्डरूम स्थापना गरी सञ्चालनमा ल्याईएको।
स्थानीय तहमा पशुमा पूर्ण खोप कार्यक्रम	"पशुमा पूर्ण खोप कार्यक्रम" मार्फत अभियानको रूपमा पशुमा लाग्ने ६ वटा संक्रामक रोगहरु (खोरेत, भ्यागुते/चरचरे, पि.पि.आर., स्वाईन फिभर, लम्पी तथा रेबिज) विरुद्ध वृहत खोप कार्यक्रम प्रदेशका ८५ वटै स्थानीय तहहरुमा सञ्चालन गरिएको। बंगुरमा लाग्ने क्लासिकल स्वाइन फिबर विरुद्ध (४२१८७) डोज, पि.पि.आर. (भेडा ८३८८१, बाखा १०८६५५८, च्याङ्ग्रा ४८३९६) कूल १२१८८३५ डोज, रेबिज (कुकुर ५८५११, बिरालो २६८२, घोडा ३२६) कूल ६१५१९ डोज, खोरेत (गाई २२५२४४, भैंसी ३५५०२२, याक/चौरी ७६४३, बाखा २०३९, भेडा ३२६१, च्याङ्ग्रा ५३१६, बंगुर ३९०१७) कूल ६१७५४२ डोज, लम्पी स्किन डिजिज (गाई/भैंसी १२७१९६, याक २४९१) कूल १२९६८७ डोज, भ्यागुते/चरचरे (गाई १०७३८९, भैंसी ४९६४३, याक/नाक २८३९) कूल १५९८७१ डोज गरी हालसम्म कूल जम्मा २२ लाख २९ हजार ६ सय ४१ डोज खोप लगाईएको। पूर्ण खोप बाहेक अन्य कार्यक्रम समेत गरी जम्मा २२ लाख ३१ हजार ६ सय ७५ डोज खोप लगाईएको।
उत्पादनमा आधारित प्रोत्साहन (दूधमा)	प्रदेश भित्रका ७४ वटा दुग्ध सहकारीलाई १ करोड ६२ लाख ७९ हजार ५४ लिटर दूधको उत्पादनमा प्रोत्साहन सहयोग उपलब्ध गराईएको।

आयोजना/कार्यक्रमको नाम	यस अवधिसम्म हासिल भएकामुख्य मुख्य उपलब्धिहरु
कृत्रिम गर्भाधानबाट जन्मेका उन्नत नक्षका पाडीबाच्छी हुर्काउन प्रोत्साहन कार्यक्रम	कृत्रिम गर्भाधानबाट जन्मेका १७५० पाडीबाच्छी हुर्काउन १०४५ कृषकहरुलाई प्रति पाडीबाच्छी रु १० हजारका दरले प्रोत्साहन रकम भुक्तानी उपलब्ध गराईएको।
पशु कल्याण सहयोग कार्यक्रम	स्याङ्जा, पर्वत, तनहुँ र स्याङ्जा जिल्लामा कुल ४६५ गाईको कल्याणका लागि गोठ, पराल भण्डारण घर निर्माणमा सहयोग उपलब्ध गराईएको यसबाट १३ जनालाई रोजगारी सिर्जना।
कृषि तथा पशुपन्छी ब्लक विकास परियोजना	गाई/भैसीको ब्लक सञ्चालन भएको स्थानमा दुग्ध संकलनका लागि संकलन केन्द्र निर्माण भएको।
बृहत्तर पशु विकास प्रवर्द्धन कार्यक्रम (गाईभैसी/भेडाबाखा/बंगुर/माछा/कुखुरा)	८ वटा जिल्लाका १९ वटा समूह र १ सहकारी लाभान्वित।
लोकमार्ग कोरिडोर मासु उत्पादन कार्यक्रम	यस कार्यक्रमबाट १८१ खोर निर्माण, २८७ मर्मत, ७ वटा घाँस श्रोत केन्द्र र ६६ वटा प्रजनन बोका वितरण
घाँस खेती प्रोत्साहन सहयोग	घाँस खेती प्रोत्साहन सहयोग कार्यक्रम अन्तर्गत ४४ जना कृषक तथा कृषक समूह लाभान्वित भई करिब २२० रोपनी क्षेत्रमा घाँस खेती विस्तार गरिएको। कार्यक्रममार्फत बीउ, सामग्री तथा प्राविधिक सहयोग उपलब्ध गराई घाँस उत्पादन वृद्धि गरी पशुपालकहरुलाई हरियो चारामा आत्मनिर्भर बनाउन सहयोग गरिएको।
कृषि ऋणमा ब्याज अनुदान कार्यक्रमको निरन्तरता	यस अन्तर्गत गतका आ.व. हरूमा ऋण प्राप्त गरेका ३९ जना कृषक/समूहलाई रु. १७,९०,२८५ बराबरको अनुदान रकम प्रदान गरी सहूलियतपूर्ण ऋणमार्फत कृषि लगानीमा प्रोत्साहन र उत्पादनशीलता वृद्धि गरिएको।
मासु उत्पादनका आधारमा प्रोत्साहन सहयोग (खसी/बोका)	नवलपुर र लम्जुङ जिल्लाका ३ वटा सहकारीमा ७० मे.टन मासु उत्पादनका लागि प्रोत्साहन सहयोग उपलब्ध गराईएको।
मत्स्य पोखरी निर्माण तथा क्षेत्र विस्तार	कार्यक्रममार्फत १५ जना कृषक/समूह लाभान्वित भई करिब ३४ रोपनी क्षेत्रफलमा १४ वटा नयाँ पोखरी निर्माण गरी मत्स्य उत्पादन वृद्धि र कृषि आयमा योगदान पुऱ्याइएको।
घुम्टी गोठ संरक्षणका लागि अस्थायी टहरा निर्माण सहयोग (याक/चौरै/भेडा/च्याङ्ग्रा)	४ (मुस्ताङ, म्याग्दी, गोरखा र लमजुङ) जिल्लाका १० समूहलाई १२ वटा घुम्टी गोठ निर्माणमा सहयोग दिइएको, जसबाट १२ घरधुरी कृषक प्रत्यक्ष लाभान्वित भएका।
स्थानीय पशुपन्छी संरक्षण कार्यक्रम संचालन (भेडाबाखा/याक/च्याङ्ग्रा/गाईभैसी/सुँगुर/कुखुरा/मत्स्य)	कार्यक्रम अन्तर्गत कुल २१ वटा खोर, ६ वटा गोठ निर्माण र २६ वटा मर्मत कार्य सम्पन्न गरिनुका साथै ३ वटा व्याड बोका, २ थान तराजु, १ थान बर्डिजो वितरण गरिएको। परजीवी नियन्त्रणका लागि औषधी साथै आवश्यक दाना तथा डाले घाँस खरिद गरिएको। ५०० वटा स्थानीय कुखुरा वितरणसँगै ८ वटा खोर निर्माण तथा तालिम सम्पन्न भएको। साथै, मलखाद र खानेपानी व्यवस्थापन तथा चरणमा जाने काठे पुल निर्माण गरिएको।
रेविज रोग नियन्त्रण विशेष कार्यक्रम	१९४१ भाले र १७८० पोथी गरी जम्मा ३७६१ जनावरमा बन्ध्याकरण गरिएको।
गत आ.व.मा संचालित पशुपन्छी स्रोत विकास कार्यक्रम (बाखा/बंगुर) फलोअप	गत आ.व.मा संचालित ९ वटा पशुपन्छी स्रोतलाई सहयोग गर्दै २१ वटा गोठ/खोर मर्मत र सुधार गरिएको, ३३ वटा व्याडे बोका खरिद, १६ वटा तौलने मेसिन, ९५० वटा बाखाको विमा कार्य सम्पन्न। साथै, तालिम र विमा सम्बन्धी अभिमूखीकरण तालिम, खोर वरपर तारजाली, र Tagging Machine खरिद गरिएको।

आयोजना/कार्यक्रमको नाम	यस अवधिसम्म हासिल भएकामुख्य मुख्य उपलब्धिहरू
याक आनुवंशिक स्रोत विकासको लागि गत वर्ष वितरण गरिएका याकहरूको फलोअप कार्यक्रम	याक प्रजनन र उत्पादन वृद्धि गर्दै पशुपालन क्षेत्रलाई बलियो बनाउन फलोअप कार्यक्रम अन्तर्गत, याकहरूको स्वास्थ्य परिक्षण गरेको र सोमध्ये ५ वटा याक प्रजनन योग्य भई सेवा प्रदान गरिरहेको।
पशुपन्छी तथा मत्स्य विकास सम्बन्धी कार्यात्मक अनुसन्धान सहयोग कार्यक्रम	पशुपन्छी र मत्स्य क्षेत्रको विकासमा नवीनतम अनुसन्धान र प्रविधिको उपयोग गरि पशुपालन क्षेत्रमा टेवा पुर्याउने उद्देश्य सहित १२ जना अनुसन्धानकर्तालाई विभिन्न अनुसन्धान परियोजनाहरू सञ्चालन गर्न सहयोग प्रदान गरिएको।
मत्स्य विकास आयोजना	आयोजना अन्तर्गत कुल ४४ रोपनी क्षेत्रफलमा नयाँ पोखरी निर्माण, १६ वटा एरियटर, ७ वटा मोटर पम्पसेट, ७ वटा Submersible pump, ३ वटा पेलेट दाना मेसिन (५.५ HP), १ थान कुटानी पिसानी मेसिन (२.२ KW), र ६.५ KW पेट्रोल इन्जिनयुक्त इलेक्ट्रिक स्टार्ट जनरेटर खरिद गरिएको।
ताल विशेष मत्स्य विकास कार्यक्रम	व्यापारिक गतिविधिहरूलाई व्यवस्थित र सुविधाजनक बनाउन कार्यक्रम अन्तर्गत १ सहकारीलाई सहयोग गर्दै ३ वटा सटर, ३ वटा ढोका र २ वटा शौचालय निर्माण गरिएको।
पशुमा पुर्ण खोप कार्यक्रमका लागि भ्याक्सिन खरिद तथा व्यवस्थापन	खोरेत ४९५९३० डोज, रेविज ९०९०० डोज, पिपिआर- ३३८४००, लम्पी स्किन रोगको १३३२५, क्लासिकल स्वाईन फिबर- ५००० गरी कुल ११ लाख ४० हजार १ सय ५५ डोज खोप खरिद गरि वितरण गरिएको। सम्बन्धित जिल्लास्थित कार्यालयबाट पशुहरूमा खोप लगाईएको।
वधस्थल निर्माण तथा सुधार	पुतली बजार नगरपालिकासँगको सम्झौताअनुसार पु.न.प-१ मा वधस्थल निर्माण र १० टन क्षमताको कोल्डरुम निर्माण कार्य सम्पन्न गरिएको।
व्यवसाय पुनर्स्थापना सहयोग कार्यक्रम	कार्यक्रम अन्तर्गत स्थानीय स्तरमा उत्पादनशीलता र आमदानीमा सुधार ल्याउन प्राकृतिक प्रकोप, रोग/महामारी, वा अन्य कारणले प्रभावित ७६ जना कृषकहरूलाई व्यवसाय पुनरुत्थानका लागि जम्मा रू. ३३.५६ लाख बराबरको अनुदान सहयोग प्रदान गरिएको।
कृत्रिम गर्भाधान सेवा	गाई (६१२८२), भैंसी (३७२६९), बाख्रा (२८४) र बंगुर (५७) गरि कूल ९८८९२ पशुमा कृ.ग सेवा प्रदान गरिएको।
नियमित उपचार सेवा सञ्चालन	मेडिकल (११८२७२), गाइनेकोलोजिकल (३११३), माइनर/मेजर (२५५७/२२०१) सर्जरी, पोल्ट्री डिजिज (७०३), फिस डिजिज (५५) गरि कूल १२६९०१ वटा उपचार सेवा प्रदान गरिएको।
प्रयोगशाला सेवा	गोबर-२२३३५, थुनेलो-१८८४, रगत-२३५, पिसाब-८५, पानी गुणस्तर-२८६ परिक्षण गरिएको; RDT १२१८, छाला ३७, पोष्टमार्टम ६७५ गरि जम्मा २६७५५ प्रयोगशाला सेवा प्रदान गरिएको।
सहकारी तथा गरिवी निवारण सम्बन्धी व्यवस्थापन सूचना प्रणाली) COPOMIS) संचालन तालिम	नवलपरासीको देवचुली र विनयी त्रिवेणी कास्कीको पोखरा पर्वतको कुश्मा गरी ४ ठाउँमा जम्मा १०४ जना सहभागीलाई प्रशिक्षण गरिएको।
सहकारी व्यवस्थापन तालिम	तनहुँको भिमाद र बन्दीपुर स्याङ्जाको भीरकोट कास्कीको माछापुच्छ्रे र अन्नपूर्ण गरी ६ ठाउँमा जम्मा २२५ जना सहभागीहरूलाई प्रशिक्षण दिइएको।
सहकारी लेखा व्यवस्थापन तालिम	पर्वतको कुश्मा, कास्कीको रुपा गाउँपालिका, लमजुङको बैँसीशहर, बागलुङको काठेखोला र म्याग्दीको बेनी गरी ५ ठाउँमा जम्मा १६९ जना सहभागीलाई प्रशिक्षण गरिएको।
सहकारीता, सहकारी ऐन नियम अभिमुखिकरण गोष्ठी	मनाङ र मुस्ताङ बाहेकका गण्डकी प्रदेशका बाँकी ९ जिल्लाका २१ ठाउँमा कार्यक्रम सम्पन्न भएको। १९२० जना सहभागीहरूसँग अन्तर्क्रिया गरिएको।

आयोजना/कार्यक्रमको नाम	यस अवधिसम्म हासिल भएकामुख्य मुख्य उपलब्धिहरू
सहकारी संस्थाहरूको नियमन कार्यक्रम	१०४ सहकारीको अनुगमन नियमन गरिएको; ४५ वटा संस्थासँग स्पष्टीकरण तथा जवाफ माग गरिएको; जरिवाना गरिएकोमध्ये २४ वटा संस्थाबाट जरिवाना दाखिला भएको, सहकारीको जरिवाना प्रदेश सरकारको खातामा रु.३३,५२,०००/- राजस्व दाखिला भएको। ५१ वटा सहकारी संघ/संस्थाका विनियम संशोधन तथा पुनर्लेखन स्वीकृत गरिएको।
निष्कृत सहकारी पहिचान तथा तथ्याडक संकलन	कास्की, तनहुँ, लमजुङ र गोरखाका १२३ खारेजीको सूचना प्रकाशन, बागलुङ, म्याग्दी, पर्वत, मुस्ताङ, नवलपरासी ब.सु.पू. र स्याङ्जा जिल्लाका २२८ निष्क्रिय सहकारी खारेजीको सूचना प्रकाशन गरि जम्मा ३५१ निष्क्रिय सहकारी खारेजीको सूचना प्रकाशित। आ.व. २०८१/८२ को अन्त्यमा निष्क्रिय सहकारी ३३२ रहेको। १३ वटा सहकारी संस्था खारेज गरिएको।
नापी कार्यालय/ मालपोत कार्यालय/ स्थानीय तहहरूसँगको समन्वयमा कित्तानापी नक्सामा सार्वजनिक बाटो क्रमशः अद्यावधिक गर्ने कार्यक्रम	१७ वटा स्थानीय तहको मन्त्रालयको सहकार्यमा ४८३ किलोमिटर कित्ता नापी नक्शा भएको
प्रादेशिक भूमि विधेयक तर्जुमा	मस्यौदा तयार भएको
जग्गा चक्लाबन्दी भएका स्थानहरूमा नापी नक्सा कार्यक्रम	२४०० रोपनीको नापी नक्सा गरेको

५.२ यस अवधिमा कार्यालयगत रूपमा हासिल सञ्चालन गरिएका मुख्य मुख्य कार्यहरू

क्र.सं.	आयोजना/कार्यक्रमको नाम	यस अवधिसम्म हासिल भएको मुख्य मुख्य कार्यहरू
१	कृषि, भूमि व्यवस्था तथा सहकारी मन्त्रालय	मन्त्रालयको भवन निर्माणका लागि डि.पि.आर तयार भएको। कार्यक्रम कार्यान्वयनका लागि आवश्यक पर्ने ९ वटा नयाँ मापदण्ड/नर्स स्वीकृत भएको र ७ वटा मापदण्ड संशोधन गरिएको र २ वटा कार्यविधि संशोधन गरिएको। प्रदेश विषादी व्यवस्थापन ऐन पारित गरी कार्यान्वयनमा ल्याईएको र प्रदेश खाद्य सुरक्षा सम्बन्धमा व्यवस्था गर्न बनेको विधेयक प्रदेश सभामा छलफलको क्रममा रहेको। कृषि व्यवसाय प्रवर्द्ध पेस गरिएको। म्याग्दीको धवलागिरी गा.पा.मा खाद्य सुरक्षा तथा कृषि विकास कार्यक्रमको पृष्ठपोषण सम्बन्धी स्थानीय तह तथा सरोकारवालसँग अन्तरक्रिया कार्यक्रम सञ्चालन गरिएको। त्यस्तै ४४ औं विश्व खाद्य दिवस मनाईएको। प्रादेशिक भूमि विधेयकको मस्यौदा तयार भई छलफलको चरणमा रहेको। लमजुङ जिल्लाको राईनासमा ५ हे. क्षेत्रफलमा चक्लाबन्दी कार्य अगाडि बढेको र तनहुँ र मुस्ताङ जिल्लामा १९.१५ हे. मा चक्लाबन्दी कार्यक्रम सञ्चालनका लागि डि.पि.आर तयारी। ४७८ कि.मि मा कित्ता नापी नक्सा सार्वजनिक बाटो अद्यावधिक गरिएको।
२	सहकारी तथा रजिष्ट्रारको कार्यालय	पर्वतको कुश्मा, कास्कीको रुपा गाउँपालिका, लमजुङको बैसीशहर, बागलुङको काठेखोला र म्याग्दीको बेनी गरी ५ ठाउँमा जम्मा १६९ जना सहभागीलाई प्रशिक्षण गरिएको। नवलपरासीको देवचुली र विनयी त्रिवेणी कास्कीको पोखरा पर्वतको कुश्मा गरी ४ ठाउँमा जम्मा १०४ जना सहभागीलाई प्रशिक्षण गरिएको। मनाङ र मुस्ताङ बाहेकका गण्डकी प्रदेशका बाँकी ९ जिल्लाका २१ ठाउँमा सहकारीता, सहकारी ऐन, नियम अभिमुखीकरण गोष्ठी सञ्चालन गरी १९२० जना सहभागीहरूसँग अन्तर्क्रिया गरिएको। तनहुँको भिमाद र बन्दीपुर स्याङ्जाको भीरकोट कास्कीको माछापुच्छ्रे र अन्नपूर्ण गरी ६ ठाउँमा जम्मा २२५ जना सहभागीहरूलाई प्रशिक्षण दिइएको। यस आ.व. मा १०४ सहकारीको अनुगमन नियमन गरिएको ४५ वटा संस्थासँग स्पष्टीकरण तथा जवाफ माग गरिएको, जरिवाना गरिएकोमध्ये २४ वटा संस्थाबाट जरिवाना रु.३३,५२,०००/- दाखिला भइसकेको। बागलुङ, म्याग्दी, पर्वत, मुस्ताङ, नवलपरासी बसूप र स्याङ्जा जिल्लाका २२८ निष्क्रिय सहकारी खारेजीको सूचना प्रकाशन भएको।

क्र.सं.	आयोजना/कार्यक्रमको नाम	यस अवधिसम्म हासिल भएको मुख्य मुख्य कार्यहरू
३	कृषि विकास निर्देशनालय	१० टन क्षमताको १ कोल्ड रूम पोखरा -९ कास्कीमा निर्माण, कृषि उपज प्रशोधन केन्द्र स्थापना सहयोग कार्यक्रमबाट १५ जना लाभान्वित, मागमा आधारित कार्यक्रमबाट गण्डकी प्रदेशका विभिन्न स्थानका १३ फर्म उन्नत बीउ उत्पादकका लागि पूर्वाधार तथा प्रशोधन विकास सहयोग कार्यक्रमबाट कास्कीका २ समूह लाभान्वित र स्रोत बीउ उत्पादकका लागि पूर्वाधार तथा प्रशोधन विकास सहयोग कार्यक्रमबाट नवलपुरको १ फर्म लाभान्वित, दीगो कृषि नामक टीभीमा कृषि कार्यक्रम प्रशारण, सार्वजनिक जग्गाको कृषिमा उपयोग सम्बन्धी सरोकारवालाहरूसँग अन्तरक्रिया कार्यक्रम सम्पन्न गरी पोखरा - घोषणा जारी गरिएको। कर्मचारीहरूको प्रशासनिक तालिम सञ्चालन गरी क्षमता अभिवृद्धि गरिएको, e- bidding सम्बन्धि तालिम सम्पन्न, विभिन्न मातहत कार्यालयको प्रशासनिक अनुगमन गरी आवश्यक पृष्ठपोषण गरिएको, विभिन्न मेला महोत्सव मार्फत कृषि व्यावसाय प्रवर्द्धन गरिएको।
४	कृषि व्यवसाय प्रवर्द्धन सहयोग तथा तालिम केन्द्र	कृषि व्यवसाय प्रवर्द्धनमा कृषकको सहभागिता र सशक्तिकरण: च्याउ उत्पादन: महिला १४ र पुरुष १२ गरी २६ जना कृषक च्याउ उत्पादन व्यवसायमा सक्षम। मह उत्पादन: महिला १६ र पुरुष ३६ गरी ५२ जना कृषक मह उत्पादन व्यवसाय प्रवर्द्धनमा सक्षम। फलफूल खेती: महिला ४ र पुरुष २२ गरी २६ जना कृषक फलफूल खेती व्यवसाय प्रवर्द्धनमा सक्षम। नयाँ तथा उदियमान फलफूल खेती/नर्सरी: महिला ४ र पुरुष २० गरी २४ जना कृषक नर्सरी तयारी तथा व्यवस्थापनमा सक्षम। कृषि उद्यमशीलता तालिम: कुल १९ जना (महिला ५, पुरुष १४) व्यवसायिक कृषकले कृषि उद्यमशीलताको ज्ञान हासिल गरी सफल व्यवसायी बन्ने क्षमता प्राप्त। ४० जना व्यवसायी (मनाङ र मुस्ताङ बाहेक अन्य जिल्लाका) ले विभिन्न तालिमहरूबाट लाभ लिएका। कृषि पत्रकारिता तालिम: गण्डकी प्रदेश अन्तर्गत २१ जना पत्रकार कृषि पत्रकारितासम्बन्धी तालिम लिएर दक्ष बनेका। विषादी व्यवसायी पुनर्ताजगी तालिम: महिला ५ र पुरुष २३ गरी २८ जना व्यवसायी ले विषादी विक्रेता सम्बन्धी पुनःताजगी तालिम प्राप्त। कर्मचारी क्षमता अभिवृद्धि तालिम: २५ जना सहायकस्तर कर्मचारी ले सेवा अभिमुखीकरण तालिम प्राप्त गरी दक्षतामा वृद्धि। १६ जना प्रदेशस्तरीय प्राविधिक कर्मचारी ले प्राविधिक तथा प्रशासनिक क्षमता अभिवृद्धि तालिम प्राप्त। १९ जना स्थानीय तहका प्राविधिक अधिकृत कर्मचारीहरूले दक्षता अभिवृद्धि तालिम लिएका। GIS/RS तालिम: १३ जना कृषि अधिकृत ले २५ कार्यदिनको GIS/RS तालिम लिई कृषि तथ्याङ्क संकलनमा दक्षता प्राप्त गरेका। भौतिक पूर्वाधार व्यवस्थापन: केन्द्र परिसरमा रहेका बोट विरुवा, ब्लक, भवन तथा प्रदर्शनी प्लाटहरूमा नेमिड/ट्यागिङ्ग कार्य सम्पन्न। तालिम पाठ्यक्रम परिमार्जन: तालिम पाठ्यक्रम परिमार्जन गोष्ठी आयोजना। ३ वटा बैठकहरू सञ्चालन गरी निम्न तालिमहरूको पाठ्यक्रम तयारी तथा परिमार्जन: सहायकस्तर सेवा अभिमुखीकरण तालिम, प्रशासनिक क्षमता अभिवृद्धि तालिम, कृषि पत्रकारिता तालिम।
५	बाली संरक्षण प्रयोगशाला	बाली उपचार शिविर तालिम संचालन। QPCR खरिद। बाली उपचार शिविर २० स्थानमा संचालन। पिसिआरका लागि विभिन्न जिल्लाबाट नमूना सङ्कलन तथा १२० नमूनाको परीक्षण। CCTV क्यामेरा खरिद तथा जडान। म्याग्दी जिल्लाको २ स्थानमा सुन्तला बालीमा क्षेत्रगत औषधि नियन्त्रण कार्यक्रम। कार्यालय मर्मत तथा रङ्ग रोगन। पिसिआर परीक्षणका लागि रिजेन्ट, प्राइमर लगायत आवश्यक सामग्री समयमै खरिद। रोग कीरा सम्बन्धी अभिलेख सफ्टवेयर निर्माण। रोग कीरा सम्बन्धी म्युजियम व्यवस्थापन। बाली संरक्षण सम्बन्धी पुस्तिका छपाई तथा प्रकाशन। पेस्ट म्याप अध्यावधिक। फर्निचर तथा फिक्चर्स खरिद। सबै र सर्भिलान्स कार्यक्रम सञ्चालन। ट्राइकोडर्मा कल्चर उत्पादन तथा संरक्षण। अभियानमूलक बाली संरक्षण कार्यक्रम ३ स्थानमा संचालन।
६	माटो तथा मल परीक्षण प्रयोगशाला	३८४.३११ टन कृषि चुन वितरण गरिएको; कास्की, तनहुँ, गोरखा, लमजुङ, नवलपुर, स्याङ्जा, पर्वत र म्याग्दी गरी गण्डकी प्रदेशका ८ जिल्लाका लगभग ४०० किसानहरूलाई कृषि चुन वितरण गरिएको। विभिन्न जिल्लाहरूमा किटबक्समार्फत १० वटा शिविर संचालन गरी लगभग १२०० वटा नमूना र मोबाइल भ्यानमार्फत १० वटा शिविरमा लगभग ८८२ वटा नमूनाको परीक्षण सम्पन्न। प्रयोगशाला विधिबाट ९०४ वटा माटोको नमूना परीक्षण गरिएको, जसमध्ये १४० वटा नमूनाको शुष्म खाद्यत्व परीक्षण सम्पन्न। विभिन्न प्रकारका प्राङ्गारिक मलहरूको परीक्षण गरिई १०६ वटा मलको नमूना परीक्षण सम्पन्न। कास्की, पर्वत, तनहुँ र नवलपुरमा गरी ४ वटा IPNS कृषक पाठशाला कार्यक्रम संचालन।
७	प्रदेश बीउ विजन गुणस्तर नियन्त्रण केन्द्र पोखरा	बीउ अनुगमन, परीक्षण तथा प्रमाणिकरणसम्बन्धी गतिविधिहरू: १८३.१६ हे. जमिनमा खडा बाली खेत निरीक्षण गरियो। एग्रोभेट अनुगमन गरी २१७ वटा नमूना संकलन गरी परीक्षण गर्दा ४१ वटा नमूनाको उमारशक्ति कम भएको पाइयो। ६४१ वटा नमूनाको परीक्षण गरिएकोमा २८४ वटाको शुद्धता परीक्षण, ३९६ वटाको चिस्यान परीक्षणमा १६० वटा मात्र स्तरमा परेका, र ३८६ नमूनाको उमारशक्ति परीक्षणमा ३२ वटा नमूना मात्र स्तरभन्दा कम भएको पाइएको छ। कुल ५२१.८ मेट्रिक टन बीउ प्रमाणिकरण भएको।

क्र.सं.	आयोजना/कार्य क्रमको नाम	यस अवधिसम्म हासिल भएको मुख्य मुख्य कार्यहरू
८	बागवानी विकास स्रोत केन्द्र, पोखरा	एभोकाडो, कागति, मेकाडेमिया नट र ड्रगन फ्रुट खेती सम्बन्धी प्रविधि लिफलेट प्रकाशन गरिएको। कृषि ज्ञान केन्द्र तथा स्थानीय तहमा कार्यरत सहायकस्तरका कर्मचारीहरू (१३ महिला र ३२ पुरुष) दिक्षित गरिएका। कृषि ज्ञान केन्द्रमा कार्यरत अधिकृतस्तरका कर्मचारीहरू (७ महिला र ९ पुरुष) दिक्षित भएका। एभोकाडो र कागतिमा प्रपिटड प्रविधिबाट कर्मचारीको क्षमता अभिवृद्धि गरिएको। आवश्यक सामग्री खरिद भई फार्मको कार्यसम्पादन प्रभावकारी र सहज भएको। आलु वाली विकास केन्द्र निगालेबाट PBS आलुको दाना ल्याई बीउको रूपमा जगेर्ना गरिएको साथै जाली घरकामा सिंचाई व्यवस्थापनको काम सम्पन्न भएको। मालेपाटनमा एक जातको बोडीको बीउ उत्पादन १४० केजी र सयपत्री फूलको बेर्ना उत्पादन ३०० बेर्ना भएको। कागतिका १६,००० वटा विजु र ५,००० वटा कलमी, एभोकाडोका ३,००० वटा, मेकाडेमिया नटका २०० वटा, रुख कटहरका ५० वटा र ड्रगन फ्रुटका २,००० वटा बिरुवा वितरण गरिएका। एभोकाडो, ड्रगन फ्रुट र पुष्प खेती सम्बन्धी पुस्तिका प्रकाशन गरिएको। मौरी गोलासहितको घर खरिद र स्थापना गरी चरण व्यवस्थापन गरिएको। कर्मचारीहरूलाई एभोकाडो कलमी प्रविधि सम्बन्धी अध्ययन गराइएको। फार्म परिसरमा आँप, लिची, मेवा, एभोकाडो, नरिवल लगायतका बगैँचा स्थापना गरी क्षेत्रफल विस्तार गरिएको। प्रदेशअन्तर्गत स्थापना र सञ्चालनमा रहेका नर्सरीहरूको अनुगमन, निरीक्षण तथा तथ्यांक अद्यावधिक गरिएको। आवश्यक सामग्री खरिद भई फार्मको कार्यसम्पादनमा सहयोग गरिएको। कयान्ये च्याउ उत्पादन २५० केजी पुगेको। फार्म परिसरका फलफूल, फूलबुट्यान र रूखमा ट्यागिङ्ग कार्य सम्पन्न गरिएको।
९	कृषि विकास स्रोत केन्द्र, स्याङ्जा	२.५ तलाको कार्यालय भवन निर्माण गरिएको, एक पुरुष र एक महिला शौचालय निर्माण गरिएको। १०० मिटर बाटो ढलान गरिएको। ३३५ मिटर लामो बाल निर्माण गरी कार्यालयको जग्गा सुरक्षित गरिएको। ७० हजार लिटर क्षमताको सिचाई ट्याङ्की निर्माण गरिएको। कार्यालयमा थप १० रोपनी जग्गा खेतीयोग्य बनाइएको। जनकदेव आलुको PBS बीउ प्रयोग गरी २४०० केजी बीउ उत्पादन गरिएको। मालेपाटन बोडिको मूल बीउबाट १५० केजी प्रमाणित बीउ उत्पादन गरिएको। चौमासे सिमिको मूलबाट १० केजी प्रमाणित बीउ उत्पादन गरिएको। लुम्ले १ तोरीमा १०० केजी उत्पादन गरिएको। गहुँको बीउ ३८०० केजी, १६६ रोपनीमा उत्पादन गरिएको। धानको बीउ ५४५५ केजी, २१८२ रोपनीमा उत्पादन गरिएको। मकैको बीउ ३७१० केजी, १८५५ रोपनीमा उत्पादन गरिएको। कोदोको बीउ ४० केजी, ६० रोपनीमा उत्पादन गरिएको र वितरण गरिएको। काक्राको १० ग्राम तथा केराउको ४० केजी बीउ उत्पादन गरी वितरण गरिएको। मुसुरो २४० केजी, १२० रोपनीमा उत्पादन गरिएको। तोरी ५३ केजी, १२० रोपनीमा उत्पादन गरिएको। घिउ सिमी ६० केजी, ३० रोपनीमा उत्पादन गरी वितरण गरिएको। ३५२ कृषक अनुदानमा बेर्ना वितरणबाट लाभान्वित भएका छुन् तथा कार्यालयमा ५० हजार राजस्व संकलन गरिएको। १८६ स्थानीय कृषक तथा विभिन्न विशिष्ट व्यक्तित्वहरूको उपस्थितिमा फार्ममा धान दिवस मनाइएको र बीउ उत्पादनका लागि धान रोपिएको। प्रजनन बीउ प्रयोग गरी ११०० केजी धानको मूल बीउ उत्पादन गरिएको। गहुँको १००० केजी मूल बीउ उत्पादन गरिएको। मकैको १० रोपनीमा मूल बीउ उत्पादन भइरहेको छ। कोदोको बीउ ५ रोपनीमा उत्पादन भइरहेको छ। बीउ प्याकेजिङका लागि २००० पिस बोरा छुपाई तथा खरिद गरिएको। बीउ प्रशोधनका लागि ५३ केजी विषादी प्रयोग गरिएको। बीउ प्याकेजिङका लागि २००० पिस बोरा छुपाई वितरण गरिएको। बीउ उपचारका लागि १४८ केजी विषादी वितरण गरिएको। कार्यालय परिसरमा तथा बीउ उत्पादन क्षेत्रमा १८ वटा होर्डिङ बोर्ड जडान गरिएको। धानको जातीय परीक्षण, मकैको जातीय परीक्षण तथा उन्नत खेती प्रदर्शनी, बोडी खेतीमा उन्नत सिचाई प्रविधि प्रदर्शनी, कोदोका उन्नत तथा रैथाने जातको प्रदर्शनी, गहुँको जातीय प्रदर्शनी र भट्टमासमा उन्नत खेती प्रविधि प्रदर्शनी गरिएको। प्रादेशिक प्रोगशाला र जिल्ला स्थित कृषि कार्यालयसँग संयुक्त सञ्चालन गरिएको। तरकारी तथा खाद्यान्न बीउ उत्पादनमा सहजिकरण गरिएको। नयाँ बगैँचा निर्माण गरी व्यवस्थापन गरिएको। मकैको फौजी किराको व्यवस्थापन गरिएको। धान बीउ उत्पादन सम्बन्धी ४ वटा कार्यक्रम, दलहन तथा तेलहन बीउ उत्पादन सम्बन्धी ३ वटा, खाद्यान्न बीउ उत्पादन सम्बन्धी ४ वटा, कोदो बीउ उत्पादन सम्बन्धी ४ वटा र बीउ प्रमाणिकरण सम्बन्धी १ वटा कार्यक्रम सञ्चालन गरिएको। (१७ सिडबिन सेट १३ टन भण्डारण क्षमता, डिजिटल तराजु १५ पिस, स्प्रेयर १४ पिस, PIC Bag ७५९ वटा ३० टन भण्डारण क्षमता, Maize sheller handheld ४८ वटा, मकै छोडाउने मेसिन इलेक्ट्रिक ८ वटा, PUSH row seeder ८ वटा, ज्याव पलान्टर ७ वटा, बोरा सिलाउने मेसिन १ वटा, multi crop thresher १ वटा, बीउको चिस्यान नाप्ने मेसिन डिजिटल ३ वटा)। २१ वटा बीउ उत्पादक कृषक, समूह र सहकारी लाभान्वित भएका छन्। मकै बीउ उत्पादन क्षेत्रमा बीउ उत्पादनमा सहजिकरण गरिएको।
१०	व्यवसायिक कीट विकास केन्द्र, बन्दीपुर	रेशम बीउ कोया उत्पादन गरी (१३१ केजी कोकून उत्पादन) रेशम विकास केन्द्र खोपासीलाई हस्तान्तरण गरिएको। कार्यालय परिसरमा च्याउ बिउ उत्पादन (करिब ३००० पोका स्पन उत्पादन) गरी विक्री वितरण गरिएको। कार्यालय परिसरमा खायन च्याउ उत्पादन गरी १०० केजी खायन च्याउ उत्पादन गरिएको। स्थलगत मौरीपालन तालिम सञ्चालन गरी गण्डकी प्रदेशका विभिन्न जिल्लाका ११० जना कृषकहरूलाई प्राविधिक ज्ञान र सीप प्रदान गरिएको। स्थलगत च्याउ खेती तालिम सञ्चालन गरी गण्डकी प्रदेशका विभिन्न जिल्लाका १८३ जना कृषकहरूलाई प्राविधिक ज्ञान र सीप प्रदान गरिएको। आधुनिक मौरीपालन तालिम सञ्चालन गरी गण्डकी प्रदेशका विभिन्न जिल्लाका ६९ जना कृषकहरूलाई प्राविधिक ज्ञान र सीप प्रदान गरिएको। १२१ अनुदानग्राहीलाई २४७ वटा गोलासहित मौरीघार, ३६७ वटा खालीघार र अन्य मौरी सामग्री वितरण गरिएको छ।

क्र.सं.	आयोजना/कार्यक्रमको नाम	यस अवधिसम्म हासिल भएको मुख्य मुख्य कार्यहरू
		१८ अनुदानग्राहीलाई च्याउ बिउ वितरण गरी च्याउ घर निर्माणमा सहयोग गरिएको छ।
११	कृषि ज्ञान केन्द्र, गोरखा	खाद्यान्न बाली उत्पादन प्रवर्द्धन: ५ हेक्टर जग्गामा उन्नत गहुँ खेती गरिएको; बाँकी २२ हेक्टरमा मकै र धान बाली प्रवर्द्धनका लागि ३ वटा संस्थाले खेती गरेका छन्। खाद्यान्न बालीको प्रशोधन, मूल्य अभिवृद्धि तथा बजार प्रवर्द्धन: एउटा भण्डार गृह निर्माण गरिएको। व्यवसायिक तरकारी खेती सहयोग कार्यक्रम: बेमौसमी तरकारी खेती प्रवर्द्धनका लागि ३९२० वर्ग मिटरमा प्लाष्टिक घर निर्माण गरिएको; लाभान्वित कृषक २८ जना। फलफूल बगैँचा स्थापना तथा विस्तार: १४ हेक्टरमा १२ लाभग्राहीबाट फलफूल खेती क्षेत्र विस्तार गरिएको। रैथाने बाली उत्पादन प्रवर्द्धन: ६ हेक्टरमा रैथाने बाली खेती गरिएको; लाभान्वित कृषक ८० जना। चैतेधान प्रवर्द्धन आयोजना: २५० हेक्टरमा चैते धान खेती प्रवर्द्धन गरिएको; लाभान्वित कृषक १०४० जना। समुदायस्तरमा प्रशोधनयोग्य/खायन आलु प्रवर्द्धन आयोजना: ५३ हेक्टर खायन आलु तथा ५ हेक्टर विउ आलु खेती प्रवर्द्धन गरिएको; करिब ९०० मेट्रिक टन आलु उत्पादन भएको; लाभान्वित कृषक ७२० जना। मसला तथा निर्यात योग्य बाली उत्पादन, प्रशोधन तथा बजारीकरण सहयोग। आत्मनिर्भरताको लागि बीउ उत्पादन प्रवर्द्धन: ३ हेक्टर लक्ष्यमा ३० हेक्टरमा मकैको बीउ उत्पादन गरिएको। सुन्तला जात फलफूल विकास आयोजना: २५ हेक्टर बगैँचा सुदृढीकरण गरिएको; लाभान्वित कृषक २५५ जना। जलवायुमैत्री कृषि प्रविधि प्रवर्द्धन: २ लाभान्वित समूहबाट १००० मिटर पाईप २५ मिमि १२.५ PN खरिद, २ वटा प्लाष्टिक पोखरी, ४ वटा बाँसको प्लाष्टिक टनेल (५×११ वर्ग मिटर), १२०० कलमी कागती बोट खरिद। ग्रामीण पोषण सुरक्षा कार्यक्रम: ४ लाभान्वित समूह मध्ये २ समूहले प्रजनन योग्य माउ बाखा सहित पाठा-पाठी खरिद गरेका, बाँकी २ समूहले कुखुराको खोर निर्माण र चल्ला खरिद गरेका; १२७ माउ बाखा सहित पाठा-पाठी, ४७ कुखुरा खोर, ८७९ गिरिराज कुखुरा चल्ला वितरण। मकै बाली प्रवर्द्धन तथा क्षेत्र विस्तार: ४५ हेक्टरमा मकै खेती प्रवर्द्धन; लाभान्वित कृषक ३४५ जना। कृषि तथ्यांक तथा बजार विकास आयोजना: व्यवसायिक कृषकहरूको विवरण पाँच स्थानीय तहबाट संकलन गरी अनुदान कार्यक्रमको प्रभावकारिता अध्ययन प्रतिवेदनको डिजिटल प्रतिलिपि प्रकाशन गरिएको।
१२	कृषि ज्ञान केन्द्र, लमजुङ	जिल्लाका उत्कृष्ट ४ कृषकलाई पुरस्कृत गरिएको र कृषकको मनोबल वृद्धिसँगै अन्य कृषकहरूलाई खेती गर्न प्रोत्साहन गरिएको छ। ३० हेक्टरभन्दा बढी क्षेत्रफलमा धान र मकै खेती विस्तार गरिएको र कृषकहरूको क्षमता अभिवृद्धि भएको छ। २० स्थायी टनेल निर्माण गरी बेमौसमी तरकारी उत्पादन गरि रोजगारी सिर्जना भएको छ। यान्त्रिकरण (मिनि टिलर, स्प्रेयर, पाइप वितरण) ले उत्पादन समय र लागत कम गरेको छ। ७.५ हेक्टर क्षेत्रफलको फलफूल बगैँचा सुधार गरी उत्पादनमा वृद्धि हुने भएको छ भने ७ हेक्टरमा नयाँ बगैँचा स्थापना गरिएको छ। १८ हेक्टर क्षेत्रफलमा कागुनो, कोदो, फापरजस्ता रैथानेबालीको क्षेत्र विस्तार र बाली संरक्षण गरिएको छ। ८०० रोपनी क्षेत्रमा राम, सुख्खा-२,३, सावित्री जातको बीउ उत्पादनमा सहयोग गरिएको छ। ४ वटा समूह सहकारी (दूधपोखरी, राइनास, दोर्दी गाउँपालिका) मा कार्यक्रम सञ्चालन गरी गोलासहित मौरीघार, खाली मौरीघार र तरकारी बीउ वितरण गरी ग्रामीण भेगका पोषणबाट बञ्चित समुदायलाई राहत प्रदान गरिएको छ। मर्स्याङ्दी गाउँपालिका-१ मा सेनेको महिला कृषक समूहद्वारा कार्यक्रम सञ्चालन गरी कृषकहरूलाई बदलिँदो जलवायु प्रभाव र अनुकूल खेती प्रविधिबारे जानकारी गराइएको छ। २०० रोपनी क्षेत्रमा अकबरे खुर्सानो खेती र २० रोपनीमा अदुवा लसुन खेती गरी रोजगारी सिर्जना गरिएको छ। ३ हेक्टरमा नयाँ सुन्तलाजात फलफूल बगैँचा स्थापना गरिएको छ भने १५ हेक्टरमा पुराना सुन्तलाजात फलफूलका बगैँचा सुधार गरिएको छ। प्रशोधनयोग्य आलु ९४५ रोपनी, खायन आलु १८० रोपनी र बर्षे आलु २६५ रोपनी गरी जम्मा १३९० रोपनी क्षेत्रफलमा आलु प्रवर्द्धन कार्यक्रम सञ्चालन गरी १५ समूह सहकारीहरूसँग सम्झौता गरी ६०२ घरपरिवार लाभान्वित भएका छन् र ९२३ मेट्रिक टन हिउँदे आलु उत्पादन भएको छ जसमा १९० मेट्रिक टन प्रशोधनयोग्य आलु बिक्री गरिएको छ। १५ समूह/सहकारीमार्फत १८७० रोपनीमा उन्नत तथा वर्णशङ्कर मकै खेती क्षेत्रफल विस्तार, सिँचाई पूर्वाधार निर्माण र विभिन्न यान्त्रिकरणहरू सहयोग गरिएको छ।
१३	कृषि ज्ञान केन्द्र, मनाङ	कार्यालयका लागि सेफ्टी ट्याङ्की निर्माणले शौचालय व्यवस्थापनमा सहयोग पुगेको छ। सपोर्टवाल निर्माणले कार्यालयको सार्वजनिक सम्पत्ति सुरक्षामा सहयोग पुर्याएको छ। हुँदै गरेको अधूरो ल्याब सम्पन्न हुँदा कार्य सञ्चालनमा सहजता हुनेछ। मोटर साइकल खरिदबाट कार्यालयको काममा सहयोग पुग्नेछ। फर्निचर तथा फिक्चर्स खरिदले (१ टेबल, १ कुर्ची र कापेट) अभाव रहेको फर्निचरमा केही सहजता दिएको छ। रैथाने बाली प्रवर्द्धन कार्यक्रमले स्थानीय रैथाने बाली संरक्षणमा सहयोग पुर्याउँदै उत्पादन र उत्पादकत्वमा वृद्धि हुने तथा कृषि यान्त्रिकरणमा सहयोग पुग्नेछ। व्यवसायिक तरकारी खेती सहयोग कार्यक्रम अन्तर्गत ६ स्थायी प्लाष्टिक घर निर्माण भई आयात प्रतिस्थापनमा सहयोग पुर्याउने साथै स्वास्थ्य सुरक्षामा पनि योगदान पुगेको छ। आलु तथा तरकारी बालीको मूल्य अभिवृद्धि तथा बजार प्रवर्द्धन कार्यक्रम अन्तर्गत ३ फर्मबाट आलु तरकारी प्याकिडका लागि बोरा खरिद, छपाई, जोखे मेसिन र सिलिड मेसिन खरिद गरी मनाङ जिल्लाको नामबाट निर्यातमा सहयोग पुगेको छ। फलफूल बगैँचा विकास कार्यक्रममा करिब १.५ हेक्टर क्षेत्रफलमा स्थानीय जातको स्याउ बगैँचा विस्तार गरिएको छ। पुरानो स्याउ बगैँचा व्यवस्थापन तथा सुदृढीकरणले उत्पादन र उत्पादकत्वमा वृद्धि भएको छ। जलवायुमैत्री प्रविधि प्रदर्शन

क्र.सं.	आयोजना/कार्य क्रमको नाम	यस अवधिसम्म हासिल भएको मुख्य मुख्य कार्यहरू
		कार्यक्रमले जलवायु परिवर्तनबाट कृषि क्षेत्रमा पर्ने असर न्यूनिकरणमा सहयोग पुर्याउँदै कृषकलाई जागरुक बनाएको छ। ग्रामीण पोषण सुरक्षा कार्यक्रमले सिमान्तकृत तथा लक्षित समुदायमा खाद्य पोषण सुरक्षामा सहयोग पुर्याएको छ। समुदायस्तरमा प्रशोधनयोग्य र खाद्यन आलु उत्पादन प्रवर्द्धन कार्यक्रममा ९ समूहबाट करिब ११ हेक्टर क्षेत्रफलमा आलु खेती विस्तार भई आलु निर्यातमा थप सहयोग पुगेको छ; साथै कृषि यान्त्रिकीकरण, सिंचाई पूर्वाधार, मल तथा बीउमा सहयोग र क्षमता अभिवृद्धि गरिएको छ। बाली विमाको विमा शुल्कमा अनुदान अन्तर्गत ३ फर्मबाट स्याउ बगैँचा विमा गरिएको छ जसले करिब १० हेक्टर स्याउ बगैँचा संभावित जोखिमबाट रक्षावरण भएको छ। कृषि प्रसार तथा तालिम आयोजनामा जिल्लाका ४ जना उत्कृष्ट कृषकलाई पुरस्कृत गरिएको छ। कृषि तथ्यांक तथा बजार विकास कार्यक्रममा कृषि तथ्याङ्क अद्यावधिकमा सहयोग पुगेको छ र जिल्लास्तर प्रगति समीक्षा तथा योजना तर्जुमा गोष्ठीबाट कृषकको माग पहिचान गरिएको छ।
१४	कृषि ज्ञान केन्द्र, तनहुँ	कृषि प्रसार तथा तालिम आयोजना अन्तर्गत १० वटा उन्नत कृषि प्रविधि प्रदर्शन कार्यक्रम सञ्चालन भई कृषकलाई उत्पादन वृद्धि गर्न प्रविधिको प्रयोगमा विश्वास दिलाइएको। प्रयोगशाला सेवा अन्तर्गत माटो परीक्षण गरिएको। ८ वटा बाली उपचार शिविरमार्फत २२८ कृषक लाभान्वित भई रोग कीराको पहिचान र उपयुक्त व्यवस्थापनमा कृषक क्षमतामा वृद्धि भएको र जथाभावी विषादी प्रयोगमा कमी आएको। अनुदान कार्यक्रम प्रभावकारिता अध्ययन, प्राविधिक अनुगमन र प्रतिवेदन प्रकाशन सम्पन्न। Technical Group Monitoring मार्फत फिल्डका समस्याहरू विज्ञ टोलीले सम्बोधन गरेको। स्थानीय तहमा कृषि शिविर सञ्चालन गरी ३६० कृषकलाई प्राविधिक ज्ञान प्रदान गरिएको। आइपिआम कृषक पाठशालाबाट २५ कृषकलाई काक्रो बाली उत्पादनमा प्राविधिक ज्ञान प्रदान गरिएको। फलफूल बाली विकास आयोजनामा ३८१ रोपनी क्षेत्रफलमा फलफूल बगैँचा व्यवस्थापन तथा सुदृढीकरण गरी १३६ कृषक र ४१४ रोपनीमा नयाँ बगैँचा स्थापना गरी ८२ कृषक लाभान्वित भएका। खाद्यान्न बाली प्रवर्द्धन आयोजनामा ३६०६ रोपनीमा धान, मकै र गहुँ खेती कार्यक्रम सञ्चालन भई ३७८५ कृषक लाभान्वित भएका। बीउ उत्पादन प्रवर्द्धन अन्तर्गत ४५०० पिबिएस आलु दाना लगाई ५०० केजी बीउ उत्पादन र जनकदेव जातको आलुको ३२ रोपनीमा ३५०० केजी बीउ उत्पादन भएको। रैथानेबाली प्रवर्द्धन आयोजनामा ७५७ रोपनीमा रैथाने कोदो बाली उत्पादन गरी २४७ कृषक लाभान्वित भएका। पोषण सुरक्षा कार्यक्रम अन्तर्गत तरकारी, खाद्यान्न तथा मह उत्पादनले ६४५ कृषकको खाद्य तथा पोषण सुरक्षामा टेवा पुगेको। जलवायुमैत्री प्रविधि प्रवर्द्धन अन्तर्गत ११ प्लाष्टिक टनेल निर्माण भई बेमौसमी तथा व्यवसायिक तरकारी उत्पादन सुरु भएको। सुक्खा ५ हेक्टर क्षेत्रफलमा पाइप, हिल ट्याङ्की, थोपा सिंचाई र मोटरद्वारा सिंचाई सुविधा विस्तार भएको। तरकारी बाली प्रवर्द्धन आयोजनामा ९३२.५ रोपनीमा ५६० मेट्रिक टन उत्पादन भएको र २३० कृषक लाभान्वित भएका। मसला तथा निर्यातयोग्य बाली प्रवर्द्धनमा १३५ रोपनीमा अदुवा, वेसार, खुर्सानी उत्पादन गरी १०० कृषक लाभान्वित भएका। कृषि तथ्यांक तथा बजार विकास आयोजनामा वर्षे/चैते धान, मकै, तोरी, कोदो, आलु बाली कटानी, वार्षिक प्रगति पुस्तिका तयारी तथा प्रकाशन गरिएको। सुन्तला जात फलफूल विकास आयोजनामा ७९२५ रोपनीमा सुन्तला बगैँचा व्यवस्थापन गरी ५३६ कृषक र ४३ रोपनीमा नयाँ बगैँचा स्थापना गरी २७ कृषक लाभान्वित भएका। ८७३ रोपनीमा सुन्तला बगैँचाको बीमाले ३४ कृषकलाई रक्षावरण गरिएको। २० रोपनीमा रोगग्रस्त बोट हटाई पुनःरोपण गरिएको। तनहुँ जिल्लामा सुन्तला बालीबाट ४२.५ करोड बराबरको कारोबार भएको। चैतेधान प्रवर्द्धन आयोजनामा ५००० रोपनीमा ११७७ मेट्रिक टन धान उत्पादन गरी २९१० कृषक लाभान्वित भएका। समुदायस्तरमा प्रशोधनयोग्य आलु प्रवर्द्धनमा १००० रोपनीमा ८६३ मेट्रिक टन आलु उत्पादन र ५४९१ लाभान्वित भएका। ५ हेक्टरमा जनकदेव आलुको बीउ लगाई १२०० केजी बीउ उत्पादन भएको। चालु प्रशासनिक खर्च अन्तर्गत कार्यालय व्यवस्थापन र दैनिक प्रशासनिक कामकाज सम्पन्न। मकै बीउ उत्पादन तथा मकै बाली प्रवर्द्धनमा ४०८५ रोपनीमा ७५७ मेट्रिक टन मकै उत्पादन भएको। रामपुर कम्पोजिट जातको ४ मे.टन मकै बीउ उत्पादन अनुमान गरिएको।
१५	कृषि ज्ञान केन्द्र, नवलपरासी व.सु.पू.	समुदायस्तर प्रशोधनयोग्य आलु प्रवर्द्धन कार्यक्रम मार्फत ११० हेक्टरमा खेती भई ६९५ टन आलु उत्पादन, १ करोड ८६ लाख बराबर अनुमानित प्रतिफल भएको छ। फर्स्ट च्वाइस फुड्स कम्पनीमार्फत ३९१ टन आलु विक्री गरी कृषकले १ करोड १ लाख प्राप्त गरेका छन्। बीउ प्रयोजनका लागि ४० टन प्रधान मिनिकोल्ड स्टोर चितवनमा भण्डारण गरिएको छ। खाद्यन आलु ७१ टन उत्पादन र २१ लाख ५४ हजार बराबर विक्री भएको छ। बीउ आलु तर्फ ६ हजार केजी कार्डिनल र जनकदेव आलु भण्डारण गरिएको छ। चैते धान प्रवर्द्धन आयोजना अन्तर्गत ४५० हेक्टरमा कार्यक्रम संचालन, १८२०० केजी उन्नत बीउ (चैते-५, हर्दिनाथ-१), ३९ वटा बोरिड, १८४५ मिटर सिंचाई पाइप, ९ वटा धान काटने मेसिनलगायत उत्पादन, यान्त्रिकीकरण, सिंचाई, प्याकेजिङ र बजारीकरण सहयोग मार्फत १७८ हेक्टरमा सिंचाई सुविधा विस्तार र ५७ हेक्टर थप सिंचाई गरिएको छ। २९२० मे.टन धान उत्पादन भएको र मौसमी जोखिम तथा उत्पादनपश्चात क्षति न्यूनिकरण भएको छ। खाद्यान्न बाली प्रवर्द्धन आयोजना अन्तर्गत १४५ हेक्टरमा कार्यक्रम संचालन

क्र.सं.	आयोजना/कार्यक्रमको नाम	यस अवधिसम्म हासिल भएको मुख्य मुख्य कार्यहरू
		भई यान्त्रिकीकरण, सिंचाई लगायत सहयोग मार्फत ४३ हेक्टर क्षेत्रफल विस्तार, ५४० घरधुरी प्रत्यक्ष लाभान्वित र ५४ रोजगारी सिर्जना भएको छ। अनुमानित ६३६ मे.टन उत्पादन भएको छ। मकै बाली प्रवर्द्धन तथा मकै बीउ उत्पादन कार्यक्रम अन्तर्गत ३७९७ रोपनीमा खेती भई ८६८ टन मकै उत्पादन र २ करोड ८८ लाख बराबर अनुमानित प्रतिफल भएको छ। करिब ४० हेक्टर मकै क्षेत्रफल विस्तार भएको छ। फलफूल बाली विकास आयोजना अन्तर्गत ५८० रोपनीमा स्थापना तथा विस्तार गरी १००३ टन उत्पादन र २८ करोड ५० लाख अनुमानित कारोबार भएको छ (केरा)। कागतीमा १०९ रोपनीमा १७२ टन उत्पादन र ६९ लाख ६० हजार, ड्रगन फ्रुटमा २९ रोपनीमा ७ टन र १६ लाख, अंगुरमा ४३ रोपनीमा ३२ टन र १२ लाख ८० हजार, किवीमा १७ रोपनीमा १८ टन र ३५ लाख, भुइकटहरमा ५७ रोपनीमा ६६.८ टन र २३ लाख ५० हजार, एभोकाडोमा २६ रोपनीमा ५६ टन र ५० लाख र लिचीमा २० रोपनीमा २०० टन र १५ लाख अनुमानित कारोबार भएको छ।
१६	कृषि ज्ञान केन्द्र, कास्की	विगत वर्षहरूमा सञ्चालन भएका ७५ वटा कृषक समूह, कृषि सहकारी र कृषि फार्मको अनुगमन गरी पृष्ठपोषण गरिएको । ८० हे. मा जातीय प्रदर्शन, २२,५०० दाना PBS बीउ (जनकदेव/MS 42.3) तथा आवश्यक सामग्री वितरण गरियो । १० हे. मा फलफूल बगैँचा सुदृढीकरण, ६३ कृषि फार्मलाई सहकार्यसहित सामग्री वितरण गरियो । प्लास्टिक टनेल, बीउविजन वितरणमार्फत १० हे.भन्दा बढी क्षेत्रफलमा व्यवसायिक तरकारी खेती विस्तार । २० हे. मा खाद्यान्न बालीका लागि बीउविजन तथा सामग्री वितरण, २० हे. मा फलफूल बगैँचा विस्तार । कृषि तथ्यांक संकलन/प्रकाशन, विषादी विषाक्तता निगरानी, बैठक/गोष्ठी सञ्चालन तथा पालिकासँग समन्वय बैठक । विभिन्न बालीमा १० हे. मा बीउ उत्पादन, १० हे. मा मसला खेती विस्तार, प्रशोधन र बजारीकरणमा सहयोग । रैथाने बाली अन्तर्गत ३० हे. मा खेती विस्तार गरी बजारीकरण तथा सामग्री वितरण । मादी र माछापुच्छ्रे गाउँपालिकामा कार्यक्रम सञ्चालन — मादीमा मौरी गोला, २५ घार, २ प्लास्टिक टनेल, बीउविजन, माछापुच्छ्रे गाउँपालिकामा असिना जाली, प्लास्टिक टनेल, बीउविजन वितरण । पोषण सुरक्षाबाट बञ्चित ४ समूह/सहकारी अन्तर्गत ३३० किसान परिवार लाभान्वित । १० हे. मा मकै बीउ उत्पादन तथा सामग्री वितरण
१७	कृषि ज्ञान केन्द्र, स्याङ्जा	कृषि प्रसार तथा तालिम आयोजना अन्तर्गत १ बाली उपचार शिविर, ५ कृषि शिविर, २ आइपिएम कृषक पाठशाला, १ स्थानीय तहको क्षमता अभिवृद्धि, ५ उन्नत प्रविधि प्रदर्शन कार्यक्रम संचालन भई करिब ५३० जना लाभान्वित। मकै बिउ उत्पादन तथा प्रवर्द्धन कार्यक्रमबाट ५७३५ कृषक लाभान्वित, ११५० हे. मा उत्पादन विस्तार भई करिब ४०६० मे.टन मकै उत्पादन, ८०० के.जी बीउ उत्पादन, ८३ मिनिटिलर र ७० कम्बाइन मिल वितरणबाट १००० कृषक लाभान्वित। फलफूल विकास आयोजना मार्फत २६ कृषि फर्म र १ सहकारीका ६४ कृषक लाभान्वित भई १५६ रोपनीमा व्यवस्थापन तथा ३११ रोपनीमा बगैँचा स्थापना। प्रशोधनयोग्य आलु प्रवर्द्धन मा ३४ समूह/सहकारीका १६५९ कृषक लाभान्वित, २४३० रोपनीमा १८४५ मे.टन उत्पादन भई रु.७.३८ करोडको कारोबार, २०० रोपनीमा आलु बीउ उत्पादनबाट १००० मे.टन बीउ उत्पादन। खाद्यान्नबाली प्रवर्द्धन मा १९ समूह/सहकारीमार्फत ७०० कृषकलाई १०२५० केजी धान र ५४५० केजी गहुँको बीउ वितरण भई ८२० हे. मा धान र १४४ हे. मा गहुँ उत्पादन। तरकारी बाली प्रवर्द्धन अन्तर्गत ४२ फर्म, ३ समूह, ३ सहकारीका ३६४ कृषक लाभान्वित भई ६१३ रोपनीमा उत्पादन तथा ८५ कृषकको क्षमता अभिवृद्धि। सुन्तला विकास आयोजना मा ६९ फर्म, १४ समूह, ९ सहकारीका १२५३ कृषक लाभान्वित भई ८०३९ रोपनीमा व्यवस्थापन। कृषि तथ्यांक तथा बजार विकास मा स्थानीय तहका प्राविधिकलाई अभिमुखीकरण, ११ तहबाट तथ्यांक संकलन/भ्यालिडेसन, २८ एग्रोभेट/नर्सरी/कोल्डस्टोर विवरण प्रकाशन, मन्त्रालय र निर्देशनालय सहभागीता। बीउ उत्पादन प्रवर्द्धन मा १५० कृषक, १० समूह/सहकारी र १ फर्मलाई ४२३० के.जी मुलबीउ वितरण भई ८४ हे. मा ३३८ मे.टन बीउ उत्पादन अनुमान। रैथाने बाली प्रवर्द्धन मा ५०० के.जी कोदो, ४५ के.जी फापरको बीउ वितरण भई ४०० रोपनीमा प्रवर्द्धन, १ समूह र १ सहकारीबाट प्रशोधन/बजार प्रवर्द्धन, ५०० कृषक लाभान्वित। मसला तथा निर्यातयोग्य बाली अन्तर्गत १ फर्मबाट स्याङ्जाबाट १० टन कफी प्रशोधन भई जापान निर्यात। जलवायुमैत्री प्रविधि कार्यक्रम अन्तर्गत २ समूह/सहकारीका २१४ घरपरिवार संलग्न भई प्रविधि प्रवर्द्धन। पोषण सुरक्षा कार्यक्रम अन्तर्गत ४ समूह/सहकारीका १८६ घरपरिवारलाई तरकारी उत्पादन, कुखुरा वितरणबाट पोषण व्यवस्थापन भई करिब ३०० मे.टन उत्पादन अनुमान। ब्लक विकास कार्यक्रम निरन्तरता अन्तर्गत २ समूह/सहकारीमार्फत २४०० कृषक लाभान्वित भई ४२०० रोपनीमा ८४० मे.टन धान उत्पादन अनुमान, ७ मिनिटिलर र २६ कम्बाइन मिल वितरणबाट ५०० कृषक लाभान्वित। उन्नत बीउमा प्रोत्साहन अनुदान अन्तर्गत १० फर्म/समूह/सहकारीलाई ८८७२० के.जी उन्नत धान बीउमा अनुदान।
१८	कृषि ज्ञान केन्द्र, पर्वत	खायन आलु खेति ६० हे. र विउ आलु ७ हे. मा खेती गरी क्रमशः ७३,३४८ मे.टन र १८०० मे.टन उत्पादन, ८१०० कृषक लाभान्वित; बगैँचा सुदृढीकरण २३ हे. (२१५ कृषक); ३७२० वर्ग मि. मा प्लास्टिक घर निर्माण (२८ कृषक); मकै प्रवर्द्धन ४५९१.३ हे. (३७० कृषक); १०३ रोपनीमा अलैंची विस्तार; ४१६ रोपनीमा काँक्रो विउ, ५ रोपनीमा

क्र.सं.	आयोजना/कार्यक्रमको नाम	यस अवधिसम्म हासिल भएको मुख्य मुख्य कार्यहरू
		गहुँ बिउ उत्पादन; केराको ९३ रोपनीमा विस्तार र ४०८ रोपनीमा व्यवस्थापन; सुन्तलाको २०४ रोपनीमा विस्तार र ६४९ रोपनीमा व्यवस्थापन; कागतीको ३४ रोपनीमा विस्तार र ११० रोपनीमा व्यवस्थापन; किवीको १६ रोपनीमा विस्तार र ७४ रोपनीमा व्यवस्थापन।
१९	कृषि ज्ञान केन्द्र, बागलुङ	स्थानिय तहका कृषि प्राविधिकसँगको बैठक सम्पन्न, रासायनिक मलको कोटा निर्धारण बैठक सम्पन्न, समुदायस्तरमा प्रशोधनयोग्य / खायनआलु उत्पादन आयोजना : आलु बिउमा सहयोग कार्यक्रम अन्तर्गत ४२ वटा कृषक समुहसँग सम्झौता भए मध्य ४१ वटा समुह मार्फत आलु रोपण कार्य १७७० रोपानिमा सम्पन्न भयो। कृषक समुहको माग बोमोजिम MS ४२.३, खुमल उज्ज्वल, खुमल रातो, जनकदेव जस्ता आलुका जात, मेसिनरी सहयोग, सिचाई, सहयोग, ढुवानी सहयोग, बजारीकरणको लागि सहयोग पुर्याउन प्रिन्टेड बोरा र क्यारेट वितरण जस्ता कार्यक्रममा ७५ देखि ८५ % अनुदान रकम सहयोग प्रदान गरियो। त्यस्तैगरी, बीउ आलु उत्पादन सहयोग कार्यक्रम अन्तर्गत ३ वटा कृषक समूह छनौट भई २०० रोपनी क्षेत्रफलमा आलु बीउ उत्पादन कार्य सम्पन्न भयो। अभियानमुलक बाली संरक्षण कार्यक्रम तर्फ समस्याग्रस्त क्षेत्रमा आवश्यक अनुसार मेन्कोजेब, डाइमेथोमर्फ र स्प्रेयर वितरण गरियो। कृषकहरूको प्राविधिक ज्ञान वृद्धिकोलागि आलु बाली सम्बन्धि ५ वटा तालिम सम्पन्न भयो र प्रविधिक पुस्तिका समेत निसुल्क वितरण गरियो। उन्नत कृषि प्रविधि पर्दर्शन तर्फ २ वटा समुहलाई आलु रोपन र गोडन उपयुक्त हुने मिनीटिलर उपलब्ध गरियो। सुन्तलाजात फलफुल विकास आयोजना : सुन्तलाजात फलफुल बगैँचा सुदृढीकरण तर्फ कुल ६८ जना कृषक, कृषि फर्म, कृषक समूह र कृषि सहकारीसँग सम्झौता भए अन्तर्गत ६७ जना मार्फत कार्यक्रम कार्यन्वयन भयो। कृषकहरूको माग अनुसार बगैँचा सुदृढीकरण तर्फ भर्षांग, ब्रस कटर, पावर स्प्रेयर, सिचाई पाईप, प्लाष्टिक पोखरी निर्माण, सिकेचर, आरा, निलोतुथो, विषादी जस्ता सामग्रीहरू ५० % अनुदान रकममा उपलब्ध गरियो। सुन्तलाजात फलफुल बगैँचा स्थापना तथा विस्तार कार्यक्रम तर्फ ४ वटा कृषि फर्म तथा समुहलाई छनौट गरि सम्झौता गरियो। बगैँचा सुदृढीकरण तर्फ ७९५ रोपनी क्षेत्रफलमा बगैँचा व्यवस्थापन भयो भने ४१ रोपनिमा क्षेत्रफल विस्तारको कार्य सम्पन्न भयो। कृषकहरूको प्राविधिक ज्ञान वृद्धिको लागि सुन्तला बाली सम्बन्धि ६ वटा तालिम सम्पन्न गरियो। फलफुल विकास आयोजना : फलफुल बगैँचा सुदृढीकरण तर्फ कुल १७ जना कृषक, कृषि फर्म, कृषक समूह सँग सम्झौता भए अन्तर्गत १६ जना मार्फत कार्यक्रम कार्यन्वयन भयो। कृषकहरूको माग अनुसार बगैँचा सुदृढीकरण तर्फ भर्षांग, ब्रस कटर, सिचाई पाईप, मुख्य गरि किवी मा थाक्रा व्यवस्थापन, सिकेचर, आरा, निलोतुथो, विषादी जस्ता सामग्रीहरू ५० % अनुदान रकममा उपलब्ध गरियो। फलफुल बगैँचा स्थापना तथा विस्तार कार्यक्रम तर्फ १९ वटा कृषि फर्म तथा समुहलाई छनौट गरि कार्यक्रम सम्पन्न गरियो। बगैँचा सुदृढीकरण तर्फ १८२.५ रोपनी क्षेत्रफलमा बगैँचा व्यवस्थापन भयो भने २०० रोपनिमा क्षेत्रफल विस्तारको कार्य सम्पन्न भयो।"
२०	कृषि ज्ञान केन्द्र, म्याग्दी	सुन्तलाजात फलफूल बगैँचा सुदृढीकरण कार्यक्रम अन्तर्गत ४२ कृषि फर्ममार्फत ४०० रोपनीमा मलखाद, सिँचाई, औजार, यान्त्रिकरण सहयोगमा ९००० मि. पाइप, ७५ सिकेचर, ४३ आरी, २१६ क्रेट, १३ फल टिप्ने औजार, ६ सिँचाई पोखरी, ३ मल्लिच, २४ स्प्रेयर, ११ डिजिटल तराजु, २७ भर्षाङ, ७ हिल बारो, ३ मिनी टिलर, ६ ड्रम, ५ हाँगा काट्ने मेसिन, ५ ब्रस कटर वितरण, १६४ रोजगारी सिर्जना। स्थापना तथा विस्तारतर्फ ४० रोपनीमा ८०० वेर्ना रोपण, १००० मि. पाइप ३२mm, १२०० मि. पाइप २५mm, पोखरी ३, १२ सिकेचर, १० आरी, ४ स्प्रेयर, २ तराजु, २ ड्रम, ३ भर्षाङ, १ हाँगा मेसिन, २ ब्रस कटर, २ हिल बारो, १६४ लाभान्वित। खायन आलु प्रवर्धनमा ३० समूहमार्फत १३०० रोपनीमा ११५५ मेट्रिक टन उत्पादन, ५०० मि. कुलो, ३५ मिनी टिलर, २८ तराजु, ३५ स्प्रेयर, १०३६० मि. पाइप, ९ हिलट्याङ्क, २ कुलो, १ लिफ्ट सिँचाई, २ पोखरी, ६७ स्पिङ्गल, १५ ड्याड, ६ चिप्स मेसिन, १६०० रोजगारी सिर्जना। फलफूल विस्तारमा २१ रोपनी सुन्तला, ५५ किवी, १४ केरा रोपण, मल, ४ पानी ट्याङ्की, ३ स्प्रेयर, ७०० मि. पाइप, ४ सिकेचर, ४ आरी, विषादी, निलोतुथो, १ बेल्ला, १ गैँचि, १ मिनी टिलर, १३२ रोजगारी। फलफूल व्यवस्थापनमा ११४ रोपनी सुन्तला, ११२ केरा, ६८ किवी, ११ स्प्रेयर, १६ सिकेचर, ११ आरी, १४ भर्षाङ, १ ब्रस कटर, २६२० मि. पाइप, गडचौला, गोबरमल, प्लास्टिक, स्पिङ्गल पिटोल, मल व्यवस्थापन खर्च, विषादी, चुना, २ मिनी टिलर, १ हजारि, ३ बेल्ला, ३ कोदालो, ३ गैँचि, ३ फल टिप्ने औजार, १३२ रोजगारी। खाद्यान्नमा २०० रोपनीमा गहुँ/मकै खेती, १०० रोपनी सिँचाई सुविधा, ८० घरधुरी लाभान्वित, ६ मिनी टिलर, ५ थ्रेसर, २ मिल, ४० त्रिपाल, सानो इन्टेक, ३२४ मि. पाइप, १६० रोजगारी। व्यवसायिक तरकारीमा १८ फर्मबाट २५२० वर्ग मि. संरचना, २५ रोपनी खुल्ला खेती, २५ प्लास्टिक घर, ६ स्प्रे मेसिन, ४ मल्लिच रोल, औजार, बिउ, विषादी, स्पिङ्गल, थोपा सिँचाई सेट १२, ६ हिलट्याङ्क, ३३ क्रेट, ४ तराजु, ३ हजारि, १० मिनी टिलर, ३४ रोजगारी। रैथाने प्रशोधनमा ४ घरधुरी, ४ सोकेश टासी, ४ प्याकेजिङ मेसिन, ५ लेबल, लोगो/स्टिकर, ५ डिजिटल काटा, ३ पिसानी मिल, बोरा/बाल्टी/बट्टा, त्रिपाल, वायरीड, फिल्टर, फिता ब्रस, बाटा, लॉक ड्रम, १ ओभन, १ आटा मिल, ८ रोजगारी। रैथाने उत्पादनमा ५ समूहमार्फत १८७ रोपनी जौ, १४४ लाभान्वित, १० मिनी टिलर, ५ थ्रेसर, १ मिल, १३४ त्रिपाल, ९ मेटल बिन, ३ पोखरी, ३२० रोजगारी।

क्र.सं.	आयोजना/कार्य क्रमको नाम	यस अवधिसम्म हासिल भएको मुख्य मुख्य कार्यहरू
		मसला/निर्यात बालीमा ३ फर्म, ४० रोपनी अदुवा/बेसार, ५४०० केजी बीउ, ६५० मि. पाइप, १ ड्रम, मिल, १ प्याकेजिड, १ मिनी टिलर, १ तराजु, ६ क्रेट, २ पोखरी, ६ रोजगारी। जलवायुमैत्री कार्यक्रमअन्तर्गत ३० घरधुरी, ४ भकारी सुधार, २ प्रकार पाइप १००० मि.का, ३ पोखरी, ७ ड्रम, विउ, २ प्लास्टिक घर, २ सिँचाइ सेट, ४० रोजगारी। पोषण सुरक्षामा ४ समूह, १२४ घरधुरी, मौरी/तरकारी/कुखुरा पालनमा टनेल प्लास्टिक ४०, ४७ फिडर-ड्रिङ्कर, २६४१ चल्ला, १३४ बोरा दाना, ५२ औषधि, २७ पाइप, विउ/विषादी, ३८ हजार, २१ मौरी घर, ३१ फिडर-ड्रिङ्कर, ९ टोपी, ३० फिडर, ६४ बोरा दाना, २४ क्विन गेट, ८ हजार, ६ सिँचाइ सेट, पोषण सुधारमा प्रत्यक्ष लाभ। मकै बाली प्रवर्धनमा ३ मिल, १ मेटल विन सेट, ३५ लाभान्वित, १३ मिनी टिलर, २ तराजु, ३ मकै छोडाउने मेसिन, २ त्रिपाल, उत्पादन र बजारीकरणमा सहजता, ७० रोजगारी सिर्जना।
२१	कृषि ज्ञान केन्द्र, मुस्ताङ	७ हेक्टरमा स्थानीय स्याउ बगैँचा स्थापना, १४५ हेक्टरमा व्यवस्थापन तथा सुदृढीकरण (मल, विषादी, सिँचाइ, उपकरण, तारजाली सहित), मूल्य अभिवृद्धि अन्तर्गत ७ कृषि फर्ममा इलेक्ट्रिक ड्रायर (५×४० ट्रे, २×२० ट्रे), १ जुस मेशिन र १ सोलार ड्रायर रुम निर्माण। वीउ सहयोग कार्यक्रम: ३०.२५ मे.टन आलु वीउ खरिद।
२२	पशुपन्छी तथा मत्स्य विकास निर्देशनालय,	पोखरा महानगरपालिका वडा नं. ३२ मा १० टन क्षमताको एक कोल्डरुम निर्माणका लागि सहयोग उपलब्ध गराईएको, स्याङ्गा पुतलीबजारमा १ वटा पशुपन्छी बधस्थल निर्माण सुधारमा सहइवग उपलब्ध गराईएको, पशु कल्याण सहयोग कार्यक्रम अन्तर्गत ४६० पशुको कल्याणका लागि संरचना निर्माणमा सहयोग प्रदान गरिएको, गत आ.व.मा संचालित पशुपन्छी स्रोत विकास कार्यक्रम (बाखा/बंगुर)को फलोअप ९ स्थानमा सञ्चालन गरीएको जस अन्तर्गत अन्तर्गत खोर/गोठ २१ मर्मत, सुधार भएको, ३३ वटा व्याडे बोका खरिद, १६ वटा तौलने मेसिन खरिदमा सहयोग, ९५० वटा बाखाको विमा, खोर वरपर तारजाली र Tagging Machine खरिदमा समेत सहयोग उपलब्ध गराईएको। पशुपन्छी तथा मत्स्य व्यवसायमा राहत तथा पुनर्स्थापना सहयोग कार्यक्रम अन्तरगत ७५ जना कृषकलाई राहत उपलब्ध गराईएको। खोप खरिद तथा व्यवस्थापन तर्फ ४९५९३० खोरेत खोप, १३३३२५ LSD, ९०९०० रेविज र ४२०००० डोज अन्य खोप गरी कुल ११४०१५५ डोज खोप खरिद गरी मातहतका निकायमा पठाईएको।
२३	पशु सेवा तालिम केन्द्र	कृषकस्तरका ४ तालिम सम्पन्न (व्यावसायिक बाखापालन-१, कुखुरापालन-१, गाईभैसीपालन-१ र पशु आहारा व्यवस्थापन-१), सहायकस्तर ४ तालिम र अधिकृतस्तर १ तालिम सम्पन्न गरी कुल २७० (६३ महिला, २०७ पुरुष) जनाको ज्ञान, सीप र क्षमता अभिवृद्धि गरिएको।
२४	भेटेरिनरी अस्पताल तथा पशु सेवा विज्ञ केन्द्र, गोरखा	३५६९२ पटक उपचार सेवा, ८५८ प्रयोगशाला सेवा तथा २९५७ कृत्रिम गर्भाधान सेवा प्रदान गरिएको। त्यस्तै पशुको पुर्णखोप कार्यक्रम तर्फ सबै स्थानीय तहका ४ लाख ६७ हजार ४८ डोज खोप लगाईएको। १०२ जना दुध उत्पादकलाई उत्पादनमा आधारित प्रोत्साहन सहयोग उपलब्ध गराईएको। ९३ वटा पाडीवाच्छी हुर्काउन पोत्साहन गरिएको, लोकमार्ग कोरिडोर लक्षित मासु उत्पादनमा बाखा विकास कार्यक्रम तर्फ ८ वटा बाखा श्रोत केन्द्र स्थापना, ८२ वटा नयाँ खोर निर्माण, ३३० वटा खोर मर्मत, ७ वटा घाँस श्रोत केन्द्र स्थापना, उन्नत नस्रको व्याड बोका ६६ वटा खरिद, २१ वटा बर्डिजो क्याटेचर वितरण, ४१९ जना कृषकहरू लाभान्वित भएका। त्यस्तै बृहत्तर पशु विकास कार्यक्रम तर्फ ६१ वटा गोठ मर्मत तथा निर्माण, २ वटा व्याड राँगो खरिद र उन्नत नस्रको लैनो भैँसी ३ वटा खरिदमा सहयोग उपलब्ध गराईएको।
२५	भेटेरिनरी अस्पताल तथा पशु सेवा विज्ञ केन्द्र, लमजुङ	२०४७ पटक उपचार सेवा, १४६ प्रयोगशाला सेवा तथा ३१४४ कृत्रिम गर्भाधान सेवा प्रदान गरिएको। त्यस्तै पशुको पुर्णखोप कार्यक्रम तर्फ सबै स्थानीय तहका २ लाख ४० हजार २ सय ५७ डोज खोप लगाईएको। १५५ जना दुध उत्पादकलाई ६ लाख ४० हजार लि. दूध उत्पादनमा आधारित प्रोत्साहन सहयोग उपलब्ध गराईएको। ८३ वटा पाडीवाच्छी हुर्काउन पोत्साहन गरिएको, पशु स्वास्थ्य तथा बाँझोपन निवारण शिविर अन्तर्गत ७०४ भैँसी, ३९४७ भेडा बाखा, ३९७७ कुखुराको स्वास्थ्य परीक्षण गरी उपचार सेवा उपलब्ध गराईएको। त्यस्तै बृहत्तर पशु विकास कार्यक्रम तर्फ ३७ वटा गोठ मर्मत तथा निर्माण, ११ वटा व्याडबोका खरिद र डिपिङ्ग ट्यांक र खबरको तारबारका लागि सहयोग उपलब्ध गराईएको। फार्म यान्त्रीकरण कार्यक्रम तर्फ १९ वटा च्याफकटर, १ मिलक एनलाईजर, १४ वटा ग्राइन्डर, १ डिजिटल तराजु र १ defeathering machine र १ वटा ब्रस कटर खरिदमा सहयोग उपलब्ध गराईएको।

क्र.सं.	आयोजना/कार्यक्रमको नाम	यस अवधिसम्म हासिल भएको मुख्य मुख्य कार्यहरू
२६	भेटेरिनरी अस्पताल तथा पशु सेवा विज्ञ केन्द्र, मनाङ	८१६ पटक उपचार सेवा, ४४ प्रयोगशाला सेवा तथा ८० कृत्रिम गर्भाधान सेवा प्रदान गरिएको। त्यस्तै पशुको पुर्णखोप कार्यक्रम तर्फ सबै स्थानीय तहका १० हजार ३ सय ३४ डोज खोप लगाईएको। त्यस्तै बृहत्तर पशु विकास कार्यक्रम तर्फ ४ वटा खोर निर्माण तथा १ मर्मत, १० बोका खरिदमा सहयोग उपलब्ध गराईएको। २ वटा डेरी तथा मासुपसल सुधार गरिएको, २० रोपनीमा जै घाँसको बीउ उत्पादन गरिएको, १०० वटा लुलु गाईको गोठ तथा चरणको व्यवस्थापन गरिएको।
२७	भेटेरिनरी अस्पताल तथा पशु सेवा विज्ञ केन्द्र, तनहुँ	५३६८ पटक उपचार सेवा, १४८० प्रयोगशाला सेवा तथा १०११४ कृत्रिम गर्भाधान सेवा प्रदान गरिएको। त्यस्तै पशुको पुर्णखोप कार्यक्रम तर्फ सबै स्थानीय तहका १ लाख १९ हजार ९ सय ९७ डोज खोप लगाईएको। १५ सहकारीका १५४२ जना दुध उत्पादकलाई उत्पादनमा आधारित प्रोत्साहन सहयोग उपलब्ध गराईएको। ३०० वटा पाडीबाच्छी हुर्काउन पोत्साहन गरिएको पशु स्वास्थ्य तथा बाँझोपन निवारण शिविर अन्तर्गत १९ भैंसी, २८७ गाईको स्वास्थ्य परीक्षण गरी उपचार सेवा उपलब्ध गराईएको। त्यस्तै घाँस खेती प्रोत्साहन सहयोग कार्यक्रम तर्फ २८ रोपनी क्षेत्रफलमा घाँस लगाईएको, मत्स्य पोखरी निर्माण तथा क्षेत्र विस्तार कार्यक्रममा १३.६४ रोपनी क्षेत्रफलमा मत्स्य पोखरी निर्माण गरिएको। ६ बाटा डेरी तथा पसल/माछामासु पसल निर्माण तथा सुधार गरिएको, स्थानिय पशुपन्छी संरक्षण कार्यक्रम संचालन (बाखा-नयाँ) तर्फ १६ वटा खोर निर्माण तथा ३ मर्मत, ३ बोका खरिदमा र १ ग्राईन्डर मेशिन खरिदमा सहयोग उपलब्ध गराईएको।
२८	भेटेरिनरी अस्पताल तथा पशु सेवा विज्ञ केन्द्र, नवलपुर	२७८१ पटक उपचार सेवा, ८१३ प्रयोगशाला सेवा तथा ३६०८३ कृत्रिम गर्भाधान सेवा प्रदान गरिएको। त्यस्तै पशुको पुर्णखोप कार्यक्रम तर्फ सबै स्थानीय तहका २ लाख ८० हजार १ सय ९३ डोज खोप लगाईएको। १५ दुध उत्पादक सहकारीलाई ३४५०३९२.५३ लि. दुधमा तथा २ सहकारीलाई ५० मेटन मासु उत्पादनमा उत्पादनमा आधारित प्रोत्साहन सहयोग उपलब्ध गराईएको। ४७५ वटा पाडीबाच्छी हुर्काउन पोत्साहन गरिएको, त्यस्तै बृहत्तर पशु विकास कार्यक्रम तर्फ ५ सहकारी संस्था र कृषक समूहलाई गाईभैंसी गोठ सुधार, बाखा खोर निर्माण सुधार, मत्स्य पोखरी मर्मत र माछा भुरा खरिदमा सहयोग उपलब्ध गराईएको। ३ वटा डेरी पसल सुधार र २ वटा मासु पसल सुधार गरिएको। सामुदायिक तथा घरपालुवा कुकुर बन्ध्याकरण कार्यक्रमबाट कवासोती, गैडाकोट मध्यविन्दु र विनयत्रिवेणी स्थनीयतहबाट ३३७ र विज्ञ केन्द्रबाट ३६३ गरि जम्मा जिल्लाभर ७०० वटा सामुदायिक तथा घरपालुवा कुकुर बन्ध्याकरण गरिएको। कमन कार्प-३००००, रहु-४०००० र नैनी-४०००० भुरा ५९ जना मत्स्यपालक कृषकहरूमा वितरण गरिएको र ६ वटा मत्स्य फर्महरूलाई जम्मा ३५५०६ युनिट महशुलमा छुट प्रदान गरिएको।
२९	भेटेरिनरी अस्पताल तथा पशु सेवा विज्ञ केन्द्र, कास्की	६७९६ पटक उपचार सेवा, २८१७ प्रयोगशाला सेवा तथा ३२३४८ कृत्रिम गर्भाधान सेवा प्रदान गरिएको। त्यस्तै पशुको पुर्णखोप कार्यक्रम तर्फ सबै स्थानीय तहका २ लाख ४६ हजार ३ सय १ डोज खोप लगाईएको। २६ दुध उत्पादक सहकारीलाई ५१ लाख १४ हजार ९६३ लिटर दुध उत्पादनमा आधारित प्रोत्साहन सहयोग उपलब्ध गराईएको। ३०० वटा पाडीबाच्छी हुर्काउन पोत्साहन गरिए। रेबिज रोग नियन्त्रण विशेष कार्यक्रम अन्तर्गत विश्व रेबिज दिवसको अवसरमा पोखरा महानगरपालिका पशु सेवा शाखा तथा नेपाल भेटेरिनरी एसोसिएसनको सहकार्यमा २३४७ गोटा सामुदायिक कुकुरमा एन्टि रेबिज खोप लगाउनुको साथै ३५२ गोटा छाडा तथा घरपालुवा कुकुरमा बन्ध्याकरण गरिएको। थुनेलो परिक्षण शिविर मार्फत २०७ जना कृषकको ४३५ गोटा दुधालु गाईभैंसीमा थुनेलो परिक्षण गरि संक्रमित २०७ पशुको उपचार गरिएको। बाँझोपन निवारण शिविरमार्फत बाँझोपन सम्बन्धि समस्या भएका ३८६ वटा पशुहरूमा उपचार गरिएको, १८७ जना कृषकहरू लाभान्वित भएका।
३०	भेटेरिनरी अस्पताल तथा पशु सेवा विज्ञ केन्द्र, स्याङ्जा	१६४५० पटक उपचार सेवा, २२३२ प्रयोगशाला सेवा तथा ५००० कृत्रिम गर्भाधान सेवा प्रदान गरिएको। त्यस्तै पशुको पुर्णखोप कार्यक्रम तर्फ सबै स्थानीय तहका १ लाख ७५ हजार ७ सय ९९ डोज खोप लगाईएको। २ वटा दूध उत्पादक सहकारीलाई उत्पादनमा आधारित प्रोत्साहन सहयोग उपलब्ध गराईएको। ४४ वटा पाडीबाच्छी हुर्काउन पोत्साहन गरिएको, ७ वटा माछामासु तथा डेरी पसलहरूको स्तरोन्नती, १३ रोपनी मत्स्य पोखरीको क्षेत्र विस्तार, ३ जना कृषकलाई कृषि ऋणमा ब्याज अनुदान उपलब्ध भएको। त्यस्तै बृहत्तर पशु विकास कार्यक्रम तर्फ १२ वटा नयाँ गोठ निर्माण, २९ वटा गोठ खोर मर्मतसुधार, १ वटा ब्याड रँगो र १ वटा ब्याड बोका खरिदका साथै १ वटा क्रिम सेपरेटर १ वटा डिप फ्रिज, ४७ वटा मिल्क क्यान, १५ वटा कम्बाइण्ड मिल, ३ वटा डिजिटल तराजु सहयोग उपलब्ध गराईएको।

क्र.सं.	आयोजना/कार्य क्रमको नाम	यस अवधिसम्म हासिल भएको मुख्य मुख्य कार्यहरू
३१	भेटेरिनरी अस्पताल तथा पशु सेवा विज्ञ केन्द्र, पर्वत	५१६१ पटक उपचार सेवा, १०८३ प्रयोगशाला सेवा तथा २६७३ कृत्रिम गर्भाधान सेवा प्रदान गरिएको। त्यस्तै पशुको पुर्णखोप कार्यक्रम तर्फ सबै स्थानीय तहका ७४ हजार ९ डोज खोप लगाईएको। ५ सहकारीका १८७ जना दूध उत्पादक कृषकहरूलाई उत्पादनमा आधारित प्रोत्साहन सहयोग उपलब्ध गराईएको। ३६ कृषकका ४३ वटा पाडीबाच्छी हुर्काउन प्रोत्साहन गरिएको, ३ जना कृषकलाई कृषि ऋणमा ब्याज अनुदान, १० वटा मासु पसलको स्तरोन्नती भएको छ भने ५ रोपनी क्षेत्रफलमा पोखरी निर्माणका लागि सहयोग भएको। त्यस्तै बृहत्तर पशु विकास कार्यक्रम तर्फ ६ वटा कृषक समूह सहकारीमा १५५ जना कृषकको गोठ खोर सुधार तारवार र यान्त्रीकरण सहयोग उपलब्ध गराईएको। ३१ जना कृषकहरूलाई फार्म यान्त्रीकरण जस्तै च्याफकटर डिप फ्रिज, ग्राइन्डिड मेसिन, आदि खरिदमा सहयोग उपलब्ध गराएको।
३२	भेटेरिनरी अस्पताल तथा पशु सेवा विज्ञ केन्द्र, बागलुङ	३०७०७ पटक उपचार सेवा, २३२१ प्रयोगशाला सेवा तथा २५४३ कृत्रिम गर्भाधान सेवा प्रदान गरिएको। त्यस्तै पशुको पुर्णखोप कार्यक्रम तर्फ सबै स्थानीय तहका १ लाख ९३ हजार ७ सय १२ डोज खोप लगाईएको। ८ वटा सहकारीका ७ लाख ५२ हजार ५ सय ७३ दिटर बराबर दूधका लागि उत्पादकलाई उत्पादनमा आधारित प्रोत्साहन सहयोग उपलब्ध गराईएको। २७ जना कृषकको ३१ वटा पाडीबाच्छी हुर्काउन प्रोत्साहन गरिएको, १ जना कृषकलाई कृषि ऋणमा ब्याज अनुदान सहयोग भएको, १ लाख ८० हजार ग्रास कार्फ र कमन कार्फका भुराहरू मत्स्य व्यवसाय प्रवर्द्धका लागि सहयोग भएको। त्यस्तै बृहत्तर पशु विकास कार्यक्रम तर्फ ३० जना कृषकको ३० वटा भकारो मलखाद तथा पिसाव संकलन व्यवस्थापनमा सहयोग, ३६ वटा मिल्क क्यान खरिदमा सहयोग उपलब्ध गराईएको।
३३	भेटेरिनरी अस्पताल तथा पशु सेवा विज्ञ केन्द्र, म्याग्दी	४०८७९ पटक उपचार सेवा, १७६० प्रयोगशाला सेवा तथा ३३७ कृत्रिम गर्भाधान सेवा प्रदान गरिएको। त्यस्तै पशुको पुर्णखोप कार्यक्रम तर्फ सबै स्थानीय तहका ८९ हजार ६ सय ५१ डोज खोप लगाईएको। २ सहकारीका १०७ जना दूध उत्पादक कृषकहरूलाई उत्पादनमा आधारित प्रोत्साहन सहयोग उपलब्ध गराईएको। २२ वटा पाडीबाच्छी हुर्काउन प्रोत्साहन गरिएको, ६ जना कृषकहरूलाई कृषि ऋणमा ब्याज अनुदान सहयोग, घुम्टी गोठका लागि १ समूहमा २ टहरा निर्माण सहयोग भएको, ३ कृषकलाई ३.८ रोपनीका लागि मत्स्य पोखरी निर्माणमा सहयोग भएको। त्यस्तै बृहत्तर पशु विकास कार्यक्रम तर्फ २ समूहका ४० कृषकहरूमा ७ वटा खोर मर्मत तथा निर्माण, ७ वटा व्याड बोका खरिद फार्म यान्त्रीकरणमा सहयोग उपलब्ध गराईएको।
३४	भेटेरिनरी अस्पताल तथा पशु सेवा विज्ञ केन्द्र, मुस्ताङ	१४८९५ पटक उपचार सेवा, ९३३ प्रयोगशाला सेवा तथा १६७ कृत्रिम गर्भाधान सेवा प्रदान गरिएको। त्यस्तै पशुको पुर्णखोप कार्यक्रम तर्फ सबै स्थानीय तहका ८५ हजार ५ सय १२ डोज खोप लगाईएको। १ दुध उत्पादक सहकारीलाई ६४ हजार दूध उत्पादनमा आधारित प्रोत्साहन सहयोग उपलब्ध गराईएको। त्यस्तै बृहत्तर पशु विकास कार्यक्रम तर्फ २ वटा खोर निर्माण भएको र ११ वटा प्रजनन योग्य बोका खरिदमा सहयोग उपलब्ध गराईएको। ४० हजार के जि साईलेज र ३० हजार के जि हे खरिदमा ढुवानी अनुदान दिईएको १० वटा घुम्टि गोठ निर्माणमा सहयोग उपलब्ध गराईएको।
३५	मत्स्य विकास केन्द्र मिर्मी स्याङ्जा,	२९ रोपनी नयाँ मत्स्य पोखरी निर्माण जसबाट १० मे.टन नयाँ मत्स्य पोखरी बाट कार्पमाछाको उत्पादनमा वृद्धि हुने अनुमान, २९ वटा paddle wheel aerator तथा submersible motor, पोखरीमा अक्सिजनको कमिबाट मृत्युहुन रोक्ने र हाल उत्पादनको दोब्बर उत्पादन लिन सकिने ४ वटा दाना बनाउने मसिन, दाना कृषकले स्वयमले बनाउदा रु ५ सम्म प्रति के जि दानाको दर घट्ने र राम्रो गुणस्तरको दानाले उत्पादनमा वृद्धि हुने देखिएको, १० टनको कोल्ड रुम निर्माणमा सहयोग, मत्स्य पालनमा आवश्यक Drag net २५ जना कृषलाई वितरण जसका कारण Harvest loss मा न्यूनिकरण औषधी वितरण ५५ जना संक्रामक रोग जस्तै Argulus, Lernae, Red spot, Fin rot, Coccidiosis जस्ता रोगको निदानमा सहयोग पुग्ने। ३७ वटा रेस्वे निर्माण भएको साथै कार्यालय परिसरमा Aquaponic system निर्माण गरी रु भुरा विक्री वापत ३० हजार आम्दानी गरिएको।
३६	NAFHA	•कृषक समूह तथा सहकारी सहजीकरणका लागि परामर्शदाता करारमा लिने कार्यक्रमको अन्तर्गत CMS Engineering Consult Pvt. Ltd. Nepal JV ERMV Pvt. Ltd. (Environment and Resources Management Consultant) Nepal सँग सम्झौता भई Key Experts - २ जना तथा Non-key Experts - ६८ जना ३४ वटै स्थानीय तहमा परिचालित भएका। आयोजनाको स्किम-२ (ब्याच-१ र ब्याच-२) कार्यान्वयनका लागि ६१ रोपनी क्षेत्रफलमा सुन्तला र ६६ रोपनी क्षेत्रफलमा कागती रोपण गरी कुल रु १८,१०,३२६।- भुक्तानी भएको। कृषक समूह, सहकारी तथा कृषि उद्यमीहरूका लागि अनुदान स्किम-२) (गत आ.व. को निरन्तरता समेत) कार्यक्रम अन्तर्गत असार मसान्तसम्ममा सुन्तला ५२.५ हेक्टर, कागती २० हेक्टर, मेकाडेमियानट ९.५ हेक्टर, एभोकाडो ५ हेक्टर, ओखर १ हेक्टर, स्थानीय स्याउ १ हेक्टर र किवी फल १ हेक्टर गरी कुल ९० हेक्टर रोपण भइ क्षेत्रविस्तार

क्र.सं.	आयोजना/कार्यक्रमको नाम	यस अवधिसम्म हासिल भएको मुख्य मुख्य कार्यहरू
		<p>भएको। कुल ६.३५ हेक्टरको मात्र भुक्तानी भएको अन्यको हकमा रोपण सम्पन्न भएको तर यस अवधिसम्म भुक्तानी नभएको।</p> <p>आयोजना लागु हुने स्थानीय तह तथा आयोजनाका प्राविधिकहरूलाई आयोजनाको कार्यविधि सम्बन्धी अभिमुखीकरण तालिम सम्पन्न भएको। आयोजना लागु हुने ब्याच-३ का स्थानीय तहहरूका सरोकारवालाहरूलाई आयोजना सम्बन्धी अभिमुखीकरण गोष्ठी १९ वटै स्थानीय तहमा सञ्चालन भएको र कृषक समूह, सहकारी तथा कृषि उद्यमीहरूका लागि अनुदान (स्किम-२) (गत आ.व. को निरन्तरता समेत) कार्यक्रम अन्तर्गत कुल रू ११,५७,६५,१७५ रकम बराबरको सम्झौता भएको।</p>

६. आयोजना तथा कार्यक्रम कार्यान्वयनका क्रममा आइपरेका समस्या र सुधार तथा समाधानार्थ गरिएका प्रयासहरू

आयोजना कार्यक्रमको नाम	कार्यान्वयनमा देखापरेका प्रमुख समस्याहरू	समस्या समाधानार्थ भएका प्रयासहरू
बीउ उत्पादन प्रवर्द्धन आयोजना	बीउ उत्पादनको समय र लागत बढि हुने भएकोले बीउ उत्पादनमा कृषक समूहहरू कम आकर्षण	क्षमता अभिवृद्धि तालिममार्फत कृषकहरूलाई आकर्षित गर्ने प्रयास गरिएको।
फलफूल बाली विकास आयोजना	उदयीमान फलफूल जस्तै किवी र ड्रागनफ्रुटको विस्तारका लागि लिजट्रे निर्माण (प्रति रोपनी उत्पादन लागत बढि भएको तर निर्धारित रकम अपुग रहेको। मनाडर मुस्ताडमा जंगली जनावरले गर्दा फलफूल खेतीमा आकर्षण कम भइ सो समस्याबाट बच्न तारबारको माग अत्यधिक रहेको	किवी, ड्रागनफ्रुटबाहेक अन्य फलफूलबालीमा सहयोग गरिएको।
सुन्तलाजात फलफूल विकास आयोजना	५० प्रतिशत साझेदारीमा कृषकहरू कम आकर्षित	सिँचाइ पूर्वाधार आवश्यक रहेता पनि सिँचाइ सामग्री वितरणमा सहयोग भएको।
चैतेधान प्रवर्द्धन आयोजना	ठूला यन्त्रीकरण जस्तै धान रोप्ने मेसिन, ट्राक्टर, थ्रेसरमा खरिदमा जटिलता	साना यान्त्रीकरणहरू खरिद भएका
समुदायस्तरमा प्रशोधनयोग्य तथा खाद्यन आलु प्रवर्द्धन कार्यक्रम	प्रशोधन योग्य आलुमा गुणस्तरीय बीउको अभाव	buy back guarantee का लागि first choice company सँग सम्झौता भएको
प्राङ्गारिक कृषि उत्पादन प्रवर्द्धन कार्यक्रम	तारबार गर्न मात्र रकम माग भएको तर तारबार मात्र गर्न सकिने यस मन्त्रालयमा प्रावधान नभएको	
कोल्डरुम निर्माण कार्यक्रम	माग अत्यधिक रहे पनि आवेदकहरूको योग्यता नभएकोले प्रगति कम भएको	
स्थानीय तहमा पशुमा पूर्ण खोप कार्यक्रम	पूर्ण खोप पालिका घोषणा गर्न कठिनाई भएको। भौगोलिक वर्गीकरण अनुसार खोपकर्ताको पारिश्रमिक निर्धारण उत्साहित नदेखिएको।	कार्यविधिमा स्थानीय तहलाई अधिकार प्रत्यायोज गर्न कार्यविधि संशोधनका लागि प्रयास। खोपकर्तालाई भौगोलिक वर्गीकरण अनुसार पारिश्रमिक व्यवस्थाका लागि कार्यविधि संशोधनका लागि प्रयास।

आयोजना कार्यक्रमको नाम	कार्यान्वयनमा देखापरेका प्रमुख समस्याहरू	समस्या समाधानार्थ भएका प्रयासहरू
उत्पादनमा आधारित प्रोत्साहन: दूधमा	कृषकको माग बढि भएको, मापदण्डमा रु ५ प्रति लिटर उपलब्ध गराउने व्यवस्था भएतापनि अपुग अवस्थामा रु २.५ लि दिईएको। कृषकहरूले बिक्री गरेको दूधको मूल्य प्रशोधनकर्ताबाट भुक्तानी हुन धेरै ढिला हुने भएकोले कृषकहरू हतोसाहित भएको	कृषकको माग बढि भएकाले वजेट बढाउन पहल गरेको।
कृत्रिम गर्भाधानबाट जन्मेका उन्नत नक्षका पाडीबाच्छी हुर्काउन प्रोत्साहन कार्यक्रम	अनुदान रकम किसानको व्यक्तिगत PAN मा भुक्तानी गर्दा कृषकहरूले गलत मनसायले आवेदन पेश गर्ने गरेको। मापदण्डमा यस कार्यक्रम अन्तर्गत कृषकले अनुदान प्राप्त गरेको २ वर्ष पछि मात्र फेरी कार्यक्रममा आवेदन दिन योग्य हुने प्रावधान रहेकोले कृत्रिम गर्भाधान कम हुने स्थानहरू विशेषगरि पहाडी क्षेत्रबाट आवेदन न्यून हुने भएको।	सम्बन्धीत कार्यविधि संशोधन गरि अनुदानग्राहीको फार्मको PAN मा भुक्तानी गर्नु पर्ने व्यवस्था गर्ने र २ वर्षको क्यापलाई हटाउन पहल गरेको।
पशु कल्याण सहयोग कार्यक्रम	छाडा पशु संख्या बढ्दै गएको र स्थानीय तहको दायित्व बढि आर्थिक भार बढेको	स्थानीय तहहरूसँग समन्वय गरेको
प्रधानमन्त्री कृषि आधुनिकीकरण परियोजना	गत आ.वमा यस कार्यक्रम सम्बन्धमा वेरुजु कायम भएकाले स्याङ्जा जिल्लामा कार्यक्रम नभएको	वेरुजुको फर्छ्यौटका लागि पेश गरिएको।
लोकमार्ग कोरिडोर मासु उत्पादन कार्यक्रम	लोकमार्गले मात्र छोएको स्थानमा कार्यक्रम संचालन गर्दा अप्ठ्यारो तथा स्थानीयवाट केही विरोध भएको	मापदण्डमा कोरिडोरले छोएका स्थानीय तहलाई पुरै समेटनुपर्ने। मापदण्डमा संशोधन हुनुपर्ने।
कृषि ऋणमा ब्याज अनुदान कार्यक्रमको निरन्तरता	माग बढी भएको	वजेट व्यवस्थापनका लागि पहल
मासु उत्पादनका आधारमा प्रोत्साहन सहयोग (खसी/बोका)	पर्वत र गोरखामा कार्यक्रम संचालन नभएको (स्थानीय तह सँग कार्यक्रम) दोहोरोपना भएको। सहकारीमा तथ्याङ्क व्यवस्थापनमा कमजोरी देखिएकाले नवलपसारीमा भुक्तानी पुरा नभएको।	कार्यक्रम प्रस्ताव गर्दा स्थानीय तह सँग समन्वय गरी प्रस्ताव गरिनु पर्ने।
मत्स्य पोखरी निर्माण तथा क्षेत्र विस्तार	कास्की र बागलुङमा आवेदन कम परेको, बागलुङमा कृषकको नयाँ पोखरी निर्माणका लागि पैसा अपुग हुने गुनासो।	
मत्स्य विकास आयोजना	कृषकहरूले सम्झौता बमोजिम कार्य सम्पन्न नगरेको, concrete wall प्रयोग गर्ने पोखरीमा Engineer को estimate नभएको, पहाडी जिल्लामा अनुदानको पैसा कम भएकाले कृषकको कम आकर्षण	
वधस्थल निर्माण तथा सुधार	६ वटा प्रस्ताव मध्य २ वटा आवेदन छनौट भएको र जना आवेदकले मात्र सम्झौता बमोजिम काम सम्पन्न गरेको।	
व्यवसाय पुनर्स्थापना सहयोग कार्यक्रम	कुनै कुनै स्थानमा स्थानीय तहले पनि राहतको कार्यक्रम राखेकाले, दोहोरोपना हुने सम्भावना भएको। क्षतिको तुलनामा राहत रकम कम भएको कृषकको गुनासो। क्षतिको यथार्थ विवरण संकलन गर्न स्थानीय तहमा निर्भर हुनुपर्ने भएकोले समयमा नआउने गरेको	
जग्गा चक्लाबन्दी भएका स्थानहरूमा नापी नक्सा कार्यक्रम	चक्लाबन्दीमा आवद्ध कृषकहरूको जग्गा घटबढ हुने भएकोले जग्गाको बाँडफाँट गर्न समस्या	

७. आर्थिक वर्ष २०८०/८१ को महत्वपूर्ण विवरणहरूः

७.१ कृषि तर्फ उत्पादन र उत्पादकत्व विवरण

क्र.सं.	सूचक	एकाइ	उत्पादन	एकाइ	उत्पादकत्व
१.	धान	मे.टन	३९१,६२४	मे.टन/हे.	३.८४
२.	मकै	मे.टन	३७७,८००	मे.टन/हे.	२.९२
३.	गहुँ	मे.टन	७७,६२१	मे.टन/हे.	२.४५
४.	कोदो	मे.टन	८१,५८४	मे.टन/हे.	१.२६
५.	जौ	मे.टन	१,७८९	मे.टन/हे.	१.७४
६.	फापर	मे.टन	१,५७५	मे.टन/हे.	१.१८
७.	आलु	मे.टन	३६३,३७६	मे.टन/हे.	१७.७०
८.	तरकारी	मे.टन	२७८,५८३	मे.टन/हे.	११.८२
९.	प्रमुख मसला बाली	मे.टन	५२,८१९	मे.टन/हे.	८.६२
१०.	फलफूल (साइट्रस जात)	मे.टन	६७,५६६	मे.टन/हे.	१०.२९
११.	फलफूल (हिउँदै)	मे.टन	१८,०१३	मे.टन/हे.	९.३०
१२.	फलफूल (वर्षे)	मे.टन	५१,०८७	मे.टन/हे.	२.३२
१३.	दलहन	मे.टन	८,५२६	मे.टन/हे.	१.०६
१४.	तेलहन	मे.टन	२०,६०७	मे.टन/हे.	१.०४

७.२ पशुपन्छी तथा मत्स्य तर्फः

७.२.१ पशुपन्छी तथा मत्स्य तथ्याङ्क

गाई	भैंसी	भेडा	बाखा	बंगुर	कुखुरा	हाँस	याक
३०२,१७५	४३०,१४६	९६,३७६	१,७७८,३२६	१२७,३८२	७,१४०,१०७	१११,३३७	१३,३१३

७.२.२ पशुपन्छी उत्पादन तथा उत्पादकत्वः

क) दूध उत्पादन

प्रकार	दुधालु संख्या	उत्पादन (मे.टन)	उत्पादकत्व (लि/पशु/वर्ष)
गाई	९०,४०४	१,०७,३७५	११८७.७२
भैंसी	१,५२,९२९	१,४८,२८६	९६९.६४
जम्मा		२,५५,६६१	

ख) मासु उत्पादन (मे.टन)

Buff	Mutton	Chevon	Pork	Chicken	Duck	Total
१४,९०९	२७७	१०,०१४	३,१७३	२१,६२२	१६५	५०,१६०.७५

ग) अण्डा उत्पादन:

प्रकार	संख्या	अण्डा उत्पादन ('०००)	उत्पादकत्व (गोटा/पन्ध्री)
कुखुरा	१,४०२,५०१	१४८,९२६	१०६.९
हाँस	३६,१६६	२,०६६	५७.२
जम्मा		१,५०,९९२	

घ) ऊन उत्पादन:

भेडा संख्या	९६,३७६
उन उत्पादन (केजी)	४४,२७६
उत्पादकत्व (केजी/भेडा)	०.४६

ड) माछा उत्पादन

क्षेत्रफल (हेक्टर)	४२९
उत्पादन (मे.टन)	१,५४६
उत्पादकत्व (मे.टन/हेक्टर)	३.६१

द. कार्यालयगत राजस्व विवरण:

क्र.सं.	कार्यालय	जिल्ला	बेरुजु	अन्य प्रशासनिक (दर्ता, उपचार, परीक्षण आदि)	प्रमाणपत्र नविकरण	उत्पादन बिक्री	सरकारी समपत्ति बिक्री तथा लिलाम	अन्य राजस्व (क्यान्टिन भाडा बीउ प्रशोधन)	प्रशासनिक दण्ड जरिवाना र जफत	कृषि आयमा कर	जम्मा
१	सहकारी रजिष्ट्रार कार्यालय	कास्की		१०१,६००					३,३५२,०००		३,४५३,६००
२	पशुपन्छी तथा मत्स्य विकास निर्देशनालय	कास्की									-
३	कृषि विकास निर्देशनालय	कास्की									-
४	कृषि विकास स्रोत केन्द्र	स्याङ्जा	२,१५९	५६,०००		२९३,१५४	२९,२००	२७,२०२			४०७,७१५
५	बागवानी विकास स्रोत केन्द्र	कास्की				१,०५६,५००					१,०५६,५००
६	व्यावसायिक कीट विकास केन्द्र	तनहुँ				११८,७२५					११८,७२५
७	माटो तथा मल परीक्षण प्रयोगशाला	कास्की	२१,८५४	३९४,१७५							४१६,०२९
८	बाली संरक्षण प्रयोगशाला	कास्की				१०५,७००					१०५,७००
९	बीउ विजन प्रयोगशाला	कास्की		६,०००				२५०,३७९	२३३,१५७		४८९,५३६
१०	मत्स्य विकास केन्द्र	स्याङ्जा				३०,०००					३०,०००
११	पशु सेवा तालिम केन्द्र	कास्की		३,०००							३,०००
१२	कृषि व्यवसाय सहयोग प्रवर्द्धन तथा तालिम केन्द्र	कास्की		२,१००		८४,३८५		६२,५००			१४८,९८५
१३	कृषि ज्ञान केन्द्र	नवलपरासी पूर्व	२५,३१२	३१,८००							५७,११२
१४	कृषि ज्ञान केन्द्र	बागलुङ		२,९००						१,७५०	४,६५०
१५	कृषि ज्ञान केन्द्र	लमजुङ	१५,९७५	६,५००							२२,४७५
१६	कृषि ज्ञान केन्द्र	मनाङ									-
१७	कृषि ज्ञान केन्द्र	पर्वत			२,८००						२,८००
१८	कृषि ज्ञान केन्द्र	तनहुँ		२२,८००							२२,८००

क्र.सं.	कार्यालय	जिल्ला	बेरुजु	अन्य प्रशासनिक (दर्ता, उपचार, परीक्षण आदि)	प्रमाणपत्र नविकरण	उत्पादन बिक्री	सरकारी समपत्ति बिक्री तथा लिलाम	अन्य राजस्व (क्यान्टिन भाडा बीउ प्रशोधन)	प्रशासनिक दण्ड जरिवाना र जफत	कृषि आयमा कर	जम्मा
१९	कृषि ज्ञान केन्द्र	मुस्ताङ									-
२०	कृषि ज्ञान केन्द्र	गोरखा		११,२५८			६६,८२०				७८,०७८
२१	कृषि ज्ञान केन्द्र	कास्की		१३,८९६	१३,२००						२७,०९६
२२	कृषि ज्ञान केन्द्र	म्याग्दी	१५४,५००	२,०००							१५६,५००
२३	कृषि ज्ञान केन्द्र	स्याङ्जा		३५,३००			१४६,०००				१८१,३००
२४	भे अ प सेविज्ञ केन्द्र	गोरखा		१०७,६०१							१०७,६०१
२५	भे अ प सेविज्ञ केन्द्र	बागलुङ		५५,२१५							५५,२१५
२६	भे अ प सेविज्ञ केन्द्र	नवलपरासी पूर्व		३९,३२०							३९,३२०
२७	भे अ प सेविज्ञ केन्द्र	म्याग्दी	१३,६७९	७३,४०५			५५,५००				१४२,५८४
२८	भे अ प सेविज्ञ केन्द्र	लमजुङ	३,७७७	७९,९१०							८३,६८७
२९	भे अ प सेविज्ञ केन्द्र	तनहुँ	१५,७४३	१७०,२९०							१८६,०३३
३०	भे अ प सेविज्ञ केन्द्र	मुस्ताङ		४६,५१५							४६,५१५
३१	भे अ प सेविज्ञ केन्द्र	पर्वत		६६,३४०							६६,३४०
३२	भे अ प सेविज्ञ केन्द्र	कास्की	३,८२५	३१७,८७०							३२१,६९५
३३	भे अ प सेविज्ञ केन्द्र	स्याङ्जा		६८,०६०			२१,७००				८९,७६०
३४	भे अ प सेविज्ञ केन्द्र	मनाङ		४,५००							४,५००
जम्मा			२५६,८२४	१,७१८,३५५	१६,०००	१,६८८,४६४	३१९,२२०	३४०,०८१	३,५८५,१५७	१,७५०	७,९२५,८५१

सम्पूर्ण कार्यालयहरूबाट विभिन्न राजस्व शीर्षकमा रु ७९ लाख २५ हजार ८ सय एकाउन्न रुपैया संकलन भएको छ।

९. बेरुजुको कार्यालयगत लगत तथा एकीकृत प्रतिवेदन

 (नियम ८१ को अन्तर्गत) को (वि.सं. १७) लेग सम्बन्धित।
 मन्त्रालय प्रशासन विभाग
 कृषि, भूमि व्यवस्था तथा सहकारी मन्त्रालय
 कार्यालय धोबी, काठमाडौं, ३१, २०७३/२९०१४
 बेरुजुको कार्यालयगत लगत तथा एकीकृत प्रगति प्रतिवेदन

क्र.सं.	कार्यालय बजेट नं. र कार्यलय	म.सं.स. लक्षित बजेट					म.सं.स. लक्षित बजेट					कार्योत्तर बजेट					कार्योत्तर बजेट					
		वै.सं.	निर्धारित गर्नुपर्ने	अनुमोदित गर्नुपर्ने	अन्त	वै.सं.	निर्धारित गर्नुपर्ने	अनुमोदित गर्नुपर्ने	अन्त	म.सं.स.को अन्त	कु.सं.को अन्त	कुल अन्त	प्रतिशत	वै.सं.	निर्धारित गर्नुपर्ने	अनुमोदित गर्नुपर्ने	अन्त	अन्त	म.सं.स.को अन्त	कु.सं.को अन्त	म.सं.स.को अन्त	अन्त
१	कु.सं. मन्त्रालय	१०००००००	३६१६११०	३६१६११०	६२६६६६६	०	३३३३०८२३	२६६३०८	३३३३०८१०	३३३३०८१०	३३३३०८१०	१००	१००	१००	१००	१००	१००	१००	१००	१००	१००	१००
२	कु.सं. निर्देशनालय	०	१६६६६६६	०	०	०	०	०	०	०	०	०	०	०	०	०	०	०	०	०	०	
३	कु.सं. प.स.स.के. पोखरा	०	०	०	०	०	०	०	०	०	०	०	०	०	०	०	०	०	०	०	०	
४	कु.सं. प.स.स.के. पोखरा	०	०	०	०	०	०	०	०	०	०	०	०	०	०	०	०	०	०	०	०	
५	कु.सं. प.स.स.के. पोखरा	०	०	०	०	०	०	०	०	०	०	०	०	०	०	०	०	०	०	०	०	
६	कु.सं. प.स.स.के. पोखरा	०	०	०	०	०	०	०	०	०	०	०	०	०	०	०	०	०	०	०	०	
७	कु.सं. प.स.स.के. पोखरा	०	०	०	०	०	०	०	०	०	०	०	०	०	०	०	०	०	०	०	०	
८	कु.सं. प.स.स.के. पोखरा	०	०	०	०	०	०	०	०	०	०	०	०	०	०	०	०	०	०	०	०	
९	कु.सं. प.स.स.के. पोखरा	०	०	०	०	०	०	०	०	०	०	०	०	०	०	०	०	०	०	०	०	
१०	कु.सं. प.स.स.के. पोखरा	०	०	०	०	०	०	०	०	०	०	०	०	०	०	०	०	०	०	०	०	
११	कु.सं. प.स.स.के. पोखरा	०	०	०	०	०	०	०	०	०	०	०	०	०	०	०	०	०	०	०	०	
१२	कु.सं. प.स.स.के. पोखरा	०	०	०	०	०	०	०	०	०	०	०	०	०	०	०	०	०	०	०	०	
१३	कु.सं. प.स.स.के. पोखरा	०	०	०	०	०	०	०	०	०	०	०	०	०	०	०	०	०	०	०	०	
१४	कु.सं. प.स.स.के. पोखरा	०	०	०	०	०	०	०	०	०	०	०	०	०	०	०	०	०	०	०	०	
१५	कु.सं. प.स.स.के. पोखरा	०	०	०	०	०	०	०	०	०	०	०	०	०	०	०	०	०	०	०	०	
१६	कु.सं. प.स.स.के. पोखरा	०	०	०	०	०	०	०	०	०	०	०	०	०	०	०	०	०	०	०	०	
१७	कु.सं. प.स.स.के. पोखरा	०	०	०	०	०	०	०	०	०	०	०	०	०	०	०	०	०	०	०	०	
१८	कु.सं. प.स.स.के. पोखरा	०	०	०	०	०	०	०	०	०	०	०	०	०	०	०	०	०	०	०	०	
१९	कु.सं. प.स.स.के. पोखरा	०	०	०	०	०	०	०	०	०	०	०	०	०	०	०	०	०	०	०	०	
२०	कु.सं. प.स.स.के. पोखरा	०	०	०	०	०	०	०	०	०	०	०	०	०	०	०	०	०	०	०	०	
२१	कु.सं. प.स.स.के. पोखरा	०	०	०	०	०	०	०	०	०	०	०	०	०	०	०	०	०	०	०	०	
२२	कु.सं. प.स.स.के. पोखरा	०	०	०	०	०	०	०	०	०	०	०	०	०	०	०	०	०	०	०	०	
२३	कु.सं. प.स.स.के. पोखरा	०	०	०	०	०	०	०	०	०	०	०	०	०	०	०	०	०	०	०	०	
२४	कु.सं. प.स.स.के. पोखरा	०	०	०	०	०	०	०	०	०	०	०	०	०	०	०	०	०	०	०	०	
२५	कु.सं. प.स.स.के. पोखरा	०	०	०	०	०	०	०	०	०	०	०	०	०	०	०	०	०	०	०	०	
२६	सहकारी समितिको कार्यालय	१००००००	१००००००	१००००००	१००००००	१००००००	१००००००	१००००००	१००००००	१००००००	१००००००	१००	१००	१००	१००	१००	१००	१००	१००	१००	१००	
अन्त		१००००००	१००००००	१००००००	१००००००	१००००००	१००००००	१००००००	१००००००	१००००००	१००००००	१००	१००	१००	१००	१००	१००	१००	१००	१००	१००	

१०. अन्य विषय:

- कृषि, पशुपन्छी तथा मत्स्य, भूमि र सहकारी सम्बन्धी केहि ऐन, नियम तथा अन्य नीतिगत व्यवस्थाहरु थप गर्नु पर्ने र पुरानाहरु माग र आवश्यकताका आधारमा परिमार्जन गर्नु पर्ने।
- जिल्लास्थित कार्यालयहरुलाई नियमनकारी भूमिकामा बढि जोड दिनुपर्ने।
- कार्यालयहरुमा मानव स्रोत पुर्ति गरि मानव संशाधन विकासमा जोड दिनुपर्ने।
- कृषिमा लगानी दशकलाई सार्थक तुल्याउन लगानीकर्ताहरुलाई लगानी गर्न सहजीकरण गर्नुपर्ने।
- कार्यक्रमहरुको प्राविधिक रुपमा सघन अनुगमन गर्नुपर्ने र बहुक्षेत्रगत अनुगमन पनि गर्नुपर्ने।

अनुसूचिहरू

अनुसूचि-१: मन्त्रालयको मन्त्रिज्यूहरूको विवरण

क्र.सं.	नामथर	कार्यरत अवधि
१	माननीय लेख बहादुर थापा मगर	२०७५/११/०४ देखि २०७७/१२/२५ सम्म
२	माननीय चन्द्र बहादुर बुढा	२०७८/०४/०८ देखि २०७९/०९/२५ सम्म
३	माननीय बेद बहादुर गुरुङ	२०७९/१०/१० देखि २०८०/०१/०९ सम्म
४	माननीय महेन्द्रध्वज जि.सी.	२०८०/०१/२९ देखि २०८१/०५/१६ सम्म
५	माननीय पद्मा जिसि श्रेष्ठ	२०८१/०५/१७ देखि हाल सम्म

अनुसूचि-२: मन्त्रालयमा कार्यरत सचिवज्यूहरूको विवरण

क्र.सं.	नामथर	कार्यरत अवधि
१	श्री शरदचन्द्र श्रेष्ठ	२०७४/१०/२२ देखि २०७६/०१/०२ सम्म
२	श्री दुर्गा प्रसाद दवाडी	२०७६/०१/०३ देखि २०७६/०५/३१ सम्म
३	श्री अच्युत प्रसाद ढकाल	२०७६/०६/०२ देखि २०७७/०४/०२ सम्म
४	श्री गंगालाल पोखरेल	२०७७/०४/०३ देखि २०७७/०५/२० सम्म
५	श्री सबनम शिवाकोटी (अर्याल)	२०७७/०५/२१ देखि २०७८/०६/२० सम्म
६	डा. हरि बहादुर के.सी.	२०७८/०६/१५ देखि २०७९/०५/२५ सम्म
७	श्री सहदेव प्रसाद हुमागाई	२०७९/०५/२६ देखि २०८०/१०/१४ सम्म
८	डा. टंक प्रसाद प्रसाई	२०८०/१०/१५ देखि २०८१/१०/०१ सम्म
९	श्री बासुदेव रेग्मी	२०८१/१०/१० देखि हालसम्म

अनुसूची-३: मन्त्रालयमा कार्यरत कर्मचारी विवरण

क्र.सं.	नामथर	पद	श्रेणी/तह	सेवा, समुह	शाखा	कैफियत
१	श्री बासुदेव रेग्मी	प्रदेश सचिव	रा.प. प्रथम	कृषि/समूहकृत नहुने		संघ
प्रशासन तथा सहकारी विकास महाशाखा						
१	श्री पुष्पराज पौडेल	उपसचिव	अधिकृतस्तर नवौं	प्रशासन, सा.प्र.	प्रशासन तथा सहकारी विकास महाशाखा	प्रदेश
२	श्री खगेन्द्रराज अर्याल	लेखा अधिकृत	अधिकृतस्तर आठौं	प्रशासन, लेखा	आर्थिक प्रशासन शाखा	प्रदेश
३	श्री सन्तोष अधिकारी	प्रशासकीय अधिकृत	अधिकृतस्तर सातौं	प्रशासन, सा.प्र.	प्रशासन शाखा	प्रदेश
४	श्री दिपिका उप्रेती	प्रशासकीय अधिकृत	अधिकृतस्तर सातौं	प्रशासन, सा.प्र.	सहकारी तथा गरिबी निवारण शाखा	प्रदेश
५	श्री भुवन थापा	कानून अधिकृत	रा प तृतीय	न्याय/कानून	कानून तथा फैसाला कार्यान्वयन शाखा	संघ
६	श्री ठाकुर प्रसाद ढकाल	प्रशासकीय अधिकृत	अधिकृतस्तर सातौं	प्रशासन, सा.प्र.	प्रशासन शाखा	प्रदेश
७	श्री शोभाकर ढकाल	सहायक प्रशासकीय अधिकृत	अधिकृतस्तर छैटौं	प्रशासन, सा.प्र.	प्रशासन शाखा	प्रदेश
८	श्री दिपकराज पौडेल	कम्प्युटर अपरेटर	रा प अनंकित प्रथम	विविध	प्रशासन शाखा	संघ
९	श्री कृष्ण प्रसाद उपाध्याय	सहायक प्रशासकीय अधिकृत	अधिकृतस्तर छैटौं	प्रशासन, सा.प्र.	जिन्सी शाखा	प्रदेश
१०	श्री कविता के.सी.	लेखापाल/सहायक	रा.प.अनं. प्रथम	प्रशासन, लेखा	आर्थिक प्रशासन शाखा	संघ
११	श्री रामकाजी गिरी	हलुका सवारी चालक	श्रेणी विहिन	ईन्जि, मेकानिकल	प्रशासन शाखा	करार
१२	श्री बिनोद सारु मगर	हलुका सवारी चालक	श्रेणी विहिन	ईन्जि, मेकानिकल	प्रशासन शाखा	करार
१३	श्री कुमार तिमिल्सेना	हलुका सवारी चालक	श्रेणी विहिन	ईन्जि, मेकानिकल	प्रशासन शाखा	करार
१४	श्री सरोज लामा	हलुका सवारी चालक	श्रेणी विहिन	ईन्जि, मेकानिकल	प्रशासन शाखा	करार
१३	श्री डिल्ली चौधरी	हलुका सवारी चालक	श्रेणी विहिन	ईन्जि, मेकानिकल	प्रशासन शाखा	करार
१४	श्री संजय प्रजापती	हलुका सवारी चालक	श्रेणी विहिन	ईन्जि, मेकानिकल	प्रशासन शाखा	करार
१५	श्री झपट बहादुर केसी	कार्यालय सहयोगी	श्रेणी विहिन	प्रशासन, सा.प्र.	प्रशासन शाखा	प्रदेश
१६	श्री मञ्जु गौतम	कार्यालय सहयोगी	श्रेणी विहिन	प्रशासन, सा.प्र.	प्रशासन शाखा	करार
१७	श्री लक्ष्मी पौडेल	कार्यालय सहयोगी	श्रेणी विहिन	प्रशासन, सा.प्र.	प्रशासन शाखा	करार

क्र.सं.	नामथर	पद	श्रेणी/तह	सेवा, समुह	शाखा	कैफियत
१८	श्री सुस्मिता कार्की	कार्यालय सहयोगी	श्रेणी विहिन	प्रशासन, सा.प्र.	प्रशासन शाखा	करार
१९	श्री भुपराज बस्याल	कार्यालय सहयोगी	श्रेणी विहिन	प्रशासन, सा.प्र.	प्रशासन शाखा	करार
२०	श्री रजनी चुमान	कार्यालय सहयोगी	श्रेणी विहिन	प्रशासन, सा.प्र.	प्रशासन शाखा	करार
२१	श्री तुल बहादुर थापा	कार्यालय सहयोगी	श्रेणी विहिन	प्रशासन, सा.प्र.	प्रशासन शाखा	करार
योजना तथा अनुगमन महाशाखा						
१	श्री गोविन्द पाण्डे	वरिष्ठ कृषि विकास अधिकृत	अधिकृतस्तर नवौं	कृषि, समूहकृत नहुने	योजना तथा अनुगमन महाशाखा	प्रदेश
२	श्री ज्योती क्षेत्री	कृषि अर्थ विज्ञ	अधिकृतस्तर आठौं	कृषि, एगू इको एण्ड मार्केटिङ	बजेट तथा योजना शाखा	प्रदेश
३	डा. राजेश कुमार चौधरी	पशु चिकित्सक	अधिकृतस्तर आठौं	कृषि, भेटेरिनरी	अनुगमन तथा मूल्याङ्कन शाखा	प्रदेश
४	डा. सुजन थापा मगर	पशु विकास अधिकृत	अधिकृतस्तर सातौं	कृषि, ला.पो.डे.डे.	बजेट तथा योजना शाखा	प्रदेश
५	श्री हिन्दी राई	कृषि अर्थ विज्ञ	अधिकृतस्तर सातौं	कृषि, एगू इको एण्ड मार्केटिङ	अनुगमन तथा मूल्याङ्कन शाखा	प्रदेश
कृषि विकास महाशाखा						
१	श्री गोविन्द पाण्डे	वरिष्ठ कृषि विकास अधिकृत	अधिकृतस्तर नवौं	कृषि, समूहकृत नहुने	कृषि विकास महाशाखा	प्रदेश
२	श्री बिना पराजुली	कृषि प्रसार अधिकृत	अधिकृतस्तर आठौं	कृषि, कृषि प्रसार	कृषि व्यवसाय प्रवर्द्धन शाखा	प्रदेश
३	श्री सिर्जना थापा	बागवानी विकास अधिकृत	अधिकृतस्तर आठौं	कृषि, बागवानी	खाद्य सुरक्षा प्रवर्द्धन शाखा	प्रदेश
४	श्री सचिन गहतराज	बाली संरक्षण अधिकृत	अधिकृतस्तर सातौं	कृषि, बाली संक्षण	कृषि तथा पशुपन्छी नियमन इकाई आँबुखैरेनी	प्रदेश
५	श्री कुमार भण्डारी	खाद्य अनुसन्धान अधिकृत	अधिकृतस्तर सातौं	कृषि, खाद्य पोषण तथा गुण नियन्त्रण	खाद्य सुरक्षा प्रवर्द्धन शाखा	प्रदेश

क्र.सं.	नामथर	पद	श्रेणी/तह	सेवा, समुह	शाखा	कैफियत
६	श्री गरिमा पौडेल	प्राविधिक सहायक	सहायकस्तर पाँचौं	कृषि, प्रसार	कृषि व्यवसाय प्रवर्द्धन शाखा	प्रदेश
७	श्री धनराज ओड	प्राविधिक सहायक	सहायकस्तर पाँचौं	कृषि, बाली संरक्षण	कृषि तथा पशुपन्छी नियमन इकाई आँवखैरेनी	प्रदेश
८	श्री मनिसा डुम्रे	प्राविधिक सहायक	सहायकस्तर पाँचौं	कृषि, बाली संरक्षण	कृषि तथा पशुपन्छी नियमन इकाई स्याङ्जा	प्रदेश
पशुपन्छी विकास महाशाखा						
१	डा. शोभा शर्मा	वरिष्ठ पशु विकास अधिकृत	अधिकृतस्तर दशौं	कृषि, ला.पो.डे.डे.	पशुपन्छी विकास महाशाखा	प्रदेश
२	डा. राजेश कुमार चौधरी	पशु चिकित्सक	अधिकृतस्तर आठौं	कृषि, भेटेरिनरी	पशु स्वास्थ्य तथा नियमन शाखा	प्रदेश
३	श्री हरिदत्त सुवेदी	पशु विकास अधिकृत	अधिकृतस्तर सातौं	कृषि, ला.पो.डे.डे.	पशुपन्छी प्रवर्द्धन शाखा	प्रदेश
४	श्री ऋषिराम पोखरेल	वरिष्ठ पशु सेवा प्राविधिक	अधिकृतस्तर छैटौं	कृषि, ला.पो.डे.डे.	पशुपन्छी प्रवर्द्धन शाखा	प्रदेश
भूमि व्यवस्थापन तथा भूमि स्रोत नक्सांकन महाशाखा						
१	गंगालाल पोखरेल	प्रमुख नापी अधिकृत	अधिकृतस्तर दशौं	ईन्जि, सर्भे	भूमि व्यवस्थापन तथा भूमि स्रोत नक्सांकन महाशाखा	प्रदेश
२	श्री सुस्मिता सुवेदी	नापी अधिकृत	रा. प. तृतीय	ईन्जि, सर्भे	भूमि व्यवस्थापन शाखा	संघ
३	श्री सुनिल भट्टराई	नापी अधिकृत	अधिकृतस्तर सातौं	ईन्जि, सर्भे	भूमि व्यवस्थापन शाखा	प्रदेश
४	श्री अम्बिका प्रसाद गौतम	प्रशासकीय अधिकृत	अधिकृतस्तर सातौं	प्रशासन, सा.प्र.	भूमि स्रोत तथा नक्सांकन शाखा	प्रदेश
५	श्री दामोदर भट्टराई	सर्भेयर/अधिकृत	अधिकृतस्तर छैटौं	ईन्जि, सर्भे	भूमि स्रोत नक्सांकन शाखा	प्रदेश
६	श्री ऐश्वर्या आचार्य पोखरेल	सहायक प्रशासकीय अधिकृत	अधिकृतस्तर छैटौं	प्रशासन, सा.प्र.	भूमि स्रोत नक्सांकन शाखा	प्रदेश
७	श्री रामचन्द्र बराल	सर्भेक्षक	रा प अनकित द्वितीय	ईन्जि, सर्भे	भूमि स्रोत नक्सांकन शाखा	संघ

अनुसूचि-४: मातहतका निकायहरुको विवरण

क्र.सं.	निकायको नाम र ठेगाना	कार्यक्षेत्र	प्रमुखको नाम	सम्पर्क नं	ईमेल	वेबसाईट
१.	कृषि विकास निर्देशनालय, मालेपाटन, कास्की	प्रदेशभर	श्री वासुदेव काफ्ले	९८५६०११४६५	addgandakipradesh@gmail.com	www.add.gandaki.gov.np
२.	पशुपन्छी तथा मत्स्य विकास निर्देशनालय, माटेपानी, कास्की	प्रदेशभर	डा. बालकुमार श्रेष्ठ	९८५६०६४२२६	dlfd.gandaki@gmail.com	www.dlfd.gandaki.gov.np
३.	कृषि व्यवसाय प्रवर्द्धन सहयोग तथा तालिम केन्द्र, पोखरा	प्रदेशभर	श्री भानुभक्त भट्टराई	९८५६०१५४४८	abpstcpokhara@gmail.com	www.abpstc.gandaki.gov.np
४.	बाली संरक्षण प्रयोगशाला, बिरौटा, कास्की	प्रदेशभर	श्री शालिकराम अधिकारी	९८५६०३१५४५	ppl.gandaki@gmail.com	www.ppl.gandaki.gov.np
५.	बीउ बिजन प्रयोगशाला, बरौटा, कास्की	प्रदेशभर	श्री निर्मल रेग्मी	९८५६०१३१०१	seedlabgandaki@gmail.com	www.seedlabgandaki.gov.np
६.	माटो तथा मल परीक्षण प्रयोगशाला, पोखरा	प्रदेशभर	श्री सुनिल पाण्डे	९८५६०५६१८७	saftlgandaki@gmail.com	www.soillabgandaki.gov.np
७.	बागवानी विकास स्रोत केन्द्र, डुम्रीबोट, कास्की	प्रदेशभर	श्री सोनी राना	९८५६०३४५२९	hdcrcpokhara2021@gmail.com	www.hdrc.gandaki.gov.np
८.	कृषि विकास स्रोत केन्द्र, वालिङ, स्याङ्जा	प्रदेशभर	श्री सुदिप रेग्मी	९८५६०३४५२९	adrcsyangja@gmail.com	adrcsyangja.gandaki.gov.np
९.	व्यवसायिक कीट विकास केन्द्र, बन्दिपुर, तनहुँ	प्रदेशभर	श्री भवनाथ देवकोटा	९८५६०१००६४	cie.gandaki99@gmail.com	cie.gandaki.gov.np
१०.	कृषि ज्ञान केन्द्र, गोरखा	गोरखा	श्री प्रकाश बस्ताकोटी	९८५६०३०६४९	akcgorkha@gmail.com	www.gorkha.akc.gov.np
११.	कृषि ज्ञान केन्द्र, लमजुङ	लमजुङ	श्री सुदिप खतिवडा	९८५६०४५२३०	akclamjung@gmail.com	www.lamjung.akc.gov.np
१२.	कृषि ज्ञान केन्द्र, मनाङ	मनाङ	श्री मदन रेग्मी	९८५६०३६४४५	akcmanang@gmail.com	www.manang.akc.gov.np
१३.	कृषि ज्ञान केन्द्र, तनहुँ	तनहुँ	श्री गोपाल लामिछाने	९८५६०६४१३०	aktanahun@gmail.com	www.tanuhun.akc.gov.np
१४.	कृषि ज्ञान केन्द्र, नवलपुर	नवलपुर	श्री कुल प्रसाद तिवारी	९८५७०९९१५४	akcnawalpur@gmail.com	www.gorkha.akc.gov.np
१५.	कृषि ज्ञान केन्द्र, कास्की	कास्की	श्री किरण सिग्देल	९८५६०२८४४४	akckaski@gmail.com	www.kaski.akc.gov.np
१६.	कृषि ज्ञान केन्द्र, स्याङ्जा	स्याङ्जा	श्री विनोद हमाल	९८५६०५५२७६	akcsyangja@gmail.com	www.syangja.akc.gov.np
१७.	कृषि ज्ञान केन्द्र, पर्वत	पर्वत	श्री परशुराम अधिकारी	९८५७६३००२३	akcparbat@gmail.com	www.parbat.akc.gov.np
१८.	कृषि ज्ञान केन्द्र, बागलुङ	बागलुङ	श्री राजेश शिल्वाल	९८५७६६५९७८	akcbaglung99@gmail.com	www.baglung.akc.gov.np
१९.	कृषि ज्ञान केन्द्र, म्याग्दी	म्याग्दी	श्र सञ्जीव बास्तोला	९८५७६२२१४४	akcmyagdi@gmail.com	www.myagdi.akc.gov.np
२०.	कृषि ज्ञान केन्द्र, मुस्ताङ	मुस्ताङ	श्री राजेश गुरुङ	९८५७६५७१५७	akcjomsum@gmail.com	www.akcmustang.gov.np
२१.	पशु सेवा तालिम केन्द्र, माटेपानी, कास्की	प्रदेशभर	डा. गृष्म नेउपाने	९८५६०६३२०५	rltcpokhara@gmail.com	www.ltcpokhara.gov.np
२२.	भेटेरिनरी अस्पताल तथा पशु सेवा विज्ञ केन्द्र	गोरखा	डा. अनन्त कोइराला	९८५६०४०२९१	vhl.gorkha@gmail.com	vhlgorkha.gov.np
२३.	भेटेरिनरी अस्पताल तथा पशु सेवा विज्ञ केन्द्र	लमजुङ	डा. सुनिल न्यौपाने	९८५६०४५३२१	vhl.lamjung@gmail.com	vhlseclamjung.gandaki.gov.np

२४.	भेटेरिनरी अस्पताल तथा पशु सेवा विज्ञ केन्द्र	मनाङ	श्री नरेन्द्र कुमार राई	९८५६०३०२७४	vhl.manang@gmail.com	
२५.	भेटेरिनरी अस्पताल तथा पशु सेवा विज्ञ केन्द्र	तनहुँ	श्री रविन्सन अधिकारी	९८५६०६५२०५	vhl.tanahun@gmail.com	vhlsectanahun.gandaki.gov.np
२६.	भेटेरिनरी अस्पताल तथा पशु सेवा विज्ञ केन्द्र	नवलपुर	डा. शर्मिला कुमाल	९८५७०४८८६०	vhl.nawalpur@gmail.com	vhlsecnawalparasiest.gandaki.gov.np
२७.	भेटेरिनरी अस्पताल तथा पशु सेवा विज्ञ केन्द्र	कास्की	श्री शम्भुराज पाण्डे	९८५६००४८८८	vhl.kaski@gmail.com	vhlseckaski.gandaki.gov.np
२८.	भेटेरिनरी अस्पताल तथा पशु सेवा विज्ञ केन्द्र	स्याङ्जा	डा. रुपेश श्रेष्ठ	९८५६०६४९०८	vhl.syangja@gmail.com	vhlsecsyangja.gandaki.gov.np
२९.	भेटेरिनरी अस्पताल तथा पशु सेवा विज्ञ केन्द्र	बाग्लुङ	डा. ऋषिराम सापकोटा	९८५७६२३९२९	vhl.baglung@gmail.com	-
३०.	भेटेरिनरी अस्पताल तथा पशु सेवा विज्ञ केन्द्र	पर्वत	श्री राम कृष्ण सुवेदी	९८५७६२५८९६	vhl.parbat@gmail.com	vhlparbat.gandaki.gov.np
३१.	भेटेरिनरी अस्पताल तथा पशु सेवा विज्ञ केन्द्र	म्याग्दी	श्री गोपाल गिरी	९८५७६२६२३४	vhl.myagdi@gmail.com	vhlsecmyagdi.gandaki.gov.np
३२.	भेटेरिनरी अस्पताल तथा पशु सेवा विज्ञ केन्द्र	मुस्ताङ	डा. लालमणी अर्याल	९८५७६२०९४४	vhl.mustang@gmail.com	-
३३.	मत्स्य विकास केन्द्र, मिर्मी, स्याङ्जा	प्रदेशभर	श्री सन्दिप लामिछाने	९८५६०५९००६	fdcmirmi@gmail.com	fdcmirmi.gandaki.gov.np
३४.	सहकारी रजिष्ट्रारको कार्यालय, पोखरा, कास्की	प्रदेशभर	श्री भेषराज रिजाल	९८५६०३५८२९	crogandaki@gmail.com	-

अनुसूची-५ यस आर्थिक वर्षमा निर्माण भएका कानुनी उपलब्धीहरू

- प्रदेश जीवनाशनक विषादी व्यवस्थापन ऐन, २०८१ स्वीकृत
- प्रदेश खाद्य अधिकार तथा खाद्य गुणस्तर सम्बन्धी विधेयक (प्रारम्भिक मस्यौदा प्रदेश सभामा छलफलमा रहेको)
- प्रदेश भूमि व्यवस्था सम्बन्धी विधेयकको प्रारम्भिक मस्यौदा तयार
- प्रदेश कृषि व्यवसाय प्रवर्द्धन नियमावली तयार
- प्रदेश बीउ विजन नियमावली र प्रदेश विषादी व्यवस्थापन नियमावलीको मस्यौदा तयार
- प्रदेश भू-उपयोग परिषद् गठन गरी भूमि सम्बन्धी कार्य अगाडि बढाईएको
- कृषि तथा पशुपन्छी सम्बन्धी एकीकृत तालिम निर्देशिकाको मस्यौदा तयार गरिएको
- बृहत्तर पशु विकास प्रवर्द्धन कार्यक्रम (गाईभैसी/भेडाबाखा/वंगुर/माछा/कुखुरा) सञ्चालन सम्बन्धी मापदण्ड, २०८१ स्वीकृत
- लोकमार्ग कोरियोडर लक्षित मासु उत्पादनका लागि वाखा पालन कार्यक्रम सञ्चालन सम्बन्धी मापदण्ड, २०८१ स्वीकृत
- ताल विशेष मत्स्य प्रवर्द्धन कार्यक्रम सञ्चालन मापदण्ड, २०८१ स्वीकृत
- प्राङ्गारिक कृषि उत्पादन प्रवर्द्धन कार्यक्रम सञ्चालन सम्बन्धी मापदण्ड, २०८१ स्वीकृत
- पशु आहारमा ढुवानी अनुदान प्रोत्साहन सम्बन्धी मापदण्ड, २०८१ स्वीकृत
- मत्स्य पालनमा प्रयोग हुने विद्युत मिटरको महशुलमा अनुदान सहयोग कार्यक्रम सञ्चालन मापदण्ड, २०८१ स्वीकृत
- आलु उत्पादन प्रवर्द्धन सम्बन्धी कार्यक्रम सञ्चालन मापदण्ड, २०८२ स्वीकृत
- कृषि उद्यम विकास कार्यक्रम सञ्चालन मापदण्ड, २०८२ स्वीकृत
- खाद्यान्नबाली प्रवर्द्धन सम्बन्धी कार्यक्रम सञ्चालन मापदण्ड, २०८२ स्वीकृत
- च्याउ तथा मौरी व्यवसाय प्रवर्द्धन कार्यक्रम सञ्चालन मापदण्ड, २०८२ स्वीकृत
- जलवायुमैत्री प्रविधि प्रवर्द्धन सम्बन्धी कार्यक्रम सञ्चालन मापदण्ड, २०८२ स्वीकृत
- व्यावसायिक तरकारी खेती सहयोग कार्यक्रम सञ्चालन मापदण्ड, २०८२ स्वीकृत
- निर्यातजन्य कृषि वस्तु प्रवर्द्धन कार्यक्रम सञ्चालन मापदण्ड, २०८२ स्वीकृत
- फलफूल, तरकारी तथा नगदेबाली बिरुवा नर्सरी/स्रोतकेन्द्र स्थापना सम्बन्धी कार्यक्रम सञ्चालन मापदण्ड, २०८२ स्वीकृत
- बीउ उत्पादन प्रवर्द्धन सम्बन्धी कार्यक्रम सञ्चालन मापदण्ड, २०८२ स्वीकृत
- रैथाने तथा स्थानीय बाली विकास कार्यक्रम सञ्चालन मापदण्ड, २०८२ स्वीकृत
- लोकमार्ग/कोरिडोर केन्द्रित कृषि उत्पादन प्रवर्द्धन कार्यक्रम सञ्चालन मापदण्ड, २०८२ स्वीकृत
- फलफूलबाली विकास सम्बन्धी कार्यक्रम सञ्चालन मापदण्ड, २०८२ स्वीकृत



समाधान

[समाचार](#)
[राजनीति](#)
[अर्थ-बजार](#)
[समाज](#)
[प्रदेश](#)
[विचार](#)
[अन्तर्वार्ता](#)
[कला](#)
[खेलकुद](#)
[f](#)
[t](#)
[y](#)
[इ-पत्रिका](#)



प्रदेश सभामा कृषिमन्त्रीको जवाफ

‘खाद्यान्न र पशुपंक्षीजन्य उत्पादनमा प्रदेश आत्मनिर्भर सम्मुख छ’

समाधान संवाददाता

२०८१ चैत १२ गते १४:४६

15 Shares



दोरपाटन

१ मंसिर २०८२, मंगलबार November 25 2025

[गृहपृष्ठ](#)
[समाचार](#)
[प्रदेश](#)
[अर्थ व्यवसाय](#)
[विचार/ब्लग](#)
[खेलकुद](#)
[कला साहित्य](#)
[अन्तर्वार्ता](#)
[अन्य](#)
[कोरोना](#)



खाद्यान्न र पशुपंक्षीजन्य उत्पादनमा गण्डकी प्रदेश आत्मनिर्भर सम्मुख छ: मन्त्री श्रेष्ठ

दोरपाटन संवाददाता चैत्र १३ २०८१, बुधबार

9 Shares





गण्डकी प्रदेश सरकार

कृषि, भूमि व्यवस्था तथा सहकारी मन्त्रालय

योजना तथा अनुगमन महाशाखा

पोखरा, नेपाल।