

Madan Bhandari Hospital & Trauma Centre ANNUAL REPORT

2080/81

मदन भण्डारी अस्पताल तथा ट्रमा सेन्टरको वार्षिक
प्रतिवेदन

2080/81





जिल्ला समन्वय समिति

मोरङ्ग

कोशी प्रदेश नेपाल

शुभकामना

मदन भण्डारी अस्पताल तथा ट्रमा सेन्टरले यस वर्षको वार्षिक प्रतिवेदन निकाल्न लागेको थाहा पाउँदा खुशी लागेको छान्यून स्थायी दरबन्दी भएको अवस्थामा पनि अधिकतम सेवा निरन्तर संचालन गरी नागरिकलाई स्वास्थ्य सेवा प्रदान गर्नु हुने चिकित्सकहरू, स्वास्थ्यकर्मीहरू लगायत सम्पूर्ण अस्पताल परिवारलाई हार्दिक धन्यवाद ज्ञापन गर्दछु।

अस्पतालको भौतिक पूर्वाधार, विशेषज्ञ सेवा र साधन (Equipment) हरूको व्यवस्थापनका लागि हामीले सधैँ पहल गरिरहेका छौं। एउटा सुबिधा सम्पन्न गुणस्तरीय सेवा दिने सरकारी अस्पतालको व्यवस्था गरी यस भेगका नागरिकहरूलाई सुलभ र गुणस्तरीय स्वास्थ्य सेवा प्रवाह गर्ने गराउने कार्यमा सबै विशेषज्ञ, डाक्टर, कर्मचारी, स्वास्थ्यकर्मी साथीहरू लगायत अस्पताल व्यवस्थापन समितिलाई उत्साहित गर्दै आगामी दिनमा अझ राम्रो सेवा प्रवाहको लागि कामना गर्दछु।

मिति २०८१।०७।२९

(अजम्बर राई)

प्रमुख

जिल्ला समन्वय समिति, मोरङ



प्रदेश सरकार

स्वास्थ्य मन्त्रालय

स्वास्थ्य निर्देशनालय

मदन भण्डारी अस्पताल तथा ट्रमा सेन्टर

उर्लाबारी मोरङ्ग

कोशी प्रदेश, नेपाल

पत्र संख्या:

चालानी नं.

मिति: 2081104131

प्राक्कथन

मोरङ जिल्लाको उत्तर पुर्वी क्षेत्रका जनताको स्वास्थ्य सेवा प्रवाह गर्ने प्रमुख संस्थाको जिम्मेवारी निर्वाह गर्दै आएको मदन भण्डारी अस्पताल तथा ट्रमा सेन्टरले आ.व. २०८०/८१ मा अस्पतालबाट प्रदान गरिएका प्रमुख सेवाहरू लगायत अन्य स्वास्थ्य सम्बन्धी सूचनाहरू समावेश भएको यो प्रतिबेदन प्रकाशन गरी सरोकारवाला समक्ष पुर्याउने प्रयत्न गरेको छ।

मोरङ जिल्लाको उत्तर पुर्वी क्षेत्रको बर्तमान स्वास्थ्य सम्बन्धी भरपर्दो तथ्य बिबरणको रूपमा प्रकाशित यो प्रतिबेदन गैर सरकारी संस्था, नीजि क्षेत्र, बिश्लेषक, बिद्यार्थीका साथै संघीय स्वरूपमा व्यवस्थापन भएका स्थानीय निकाय र प्रदेशका लागि बर्तमान स्वास्थ्य स्थितिको बिश्लेषण गरी भावी स्वास्थ्य योजना निर्माण गर्नमा समेत यी तथ्यांक र जानकारीहरू उपयोगी हुने अपेक्षा गरेको छ। गत आ.व.मा सरदर बिरामी, अस्पतालको जम्मा बिरामी भर्ना संख्या, इलाम अस्पतालले प्रदान गरेका मुख्य मुख्य सेवाहरू, सुरक्षित मातृत्व कार्यक्रम, सुरक्षित गर्भपतन सेवा लगायतका बिबरणलाई यो प्रतिबेदनको मुख्य बिषयबस्तु बनाइएको छ। जसबाट स्वास्थ्य सचेतना अभिवृद्धिसँगै आर्थिक नियमितता, पारदर्शिता, मितव्ययिता जस्ता शुसाशनका पक्षहरूमा प्रभावकारीता बृद्धि हुने बिश्वास लिएको छ।

यो प्रतिबेदन तयारीमा महत्वपूर्ण निर्देशन र सुझाव दिनु हुने अस्पताल बिकास समिति अध्यक्ष, जिल्ला समन्वय प्रमुख श्री अजम्बर राई ज्यू, उर्लाबारी नगरपालिक प्रमुख श्री गंगा प्रसाद खरेल ज्यू, प्रमुख जिल्ला अधिकारी श्री प्रेम प्रसाद भट्टराई ज्यू लगायत अस्पताल व्यवस्थापन समितिका सदस्यहरू प्रति बिशेष आभार प्रकट गर्दछु।

अन्त्यमा यो प्रतिबेदन तयारीमा हर संभव प्रयत्न गर्नु हुने ना.शु. पुन्य प्रकास ढुङ्गाना, लेखापाल बिबेक ढकाल, अस्पतालका मेडिकल रेकर्डर निरीक्षक श्री बाचस्पति भट्टराई, आइ.टि. प्रमुख श्री युवाराज काफ्ले लगायत मदन भण्डारी अस्पताल तथा ट्रमा सेन्टरका सम्पूर्ण कर्मचारीहरूलाई हार्दिक धन्यवाद दिन चाहान्छु।

डा. रवि कुमार साह

मेडिकल सुपरिटेण्डेण्ट

मदन भण्डारी अस्पताल तथा ट्रमा सेन्टर, उर्लाबारी, मोरङ

१. पृष्ठभूमि

पुर्वी नेपालको भौगोलिक विविधता, जलवायु विविधता युक्त ऐतिहासिक गौरव बोकेको जिल्ला हो मोरङ। महाभारत कालमा विराट राजाको राजधानीको रूपमा रहेको मानिएको मोरङ जिल्लामा प्राचिन कालमा “हाड” नाम गरेका किराँती राजाले राज्य सञ्चालन गरेको पाइन्छ। त्यसवेला यस प्रशासनिक क्षेत्रलाई “मवारड” भनिन्थ्यो। त्यहि मवारड भन्ने शब्द नै अपभ्रंश भइ मोरङ भन्न थालिएको हो भन्ने किम्वदती रहेको पाइन्छ। पाहाडी क्षेत्र, भावर क्षेत्र तथा तराइ क्षेत्र मिलेर बनेको यो जिल्ला नेपालको औद्योगिक एवं व्यापारीक केन्द्रको रूपमा पनि परिचित छ। प्रारम्भमा मोरङ जिल्लाले हालको झापा तथा सुनसरी जिल्ला समेत समेट्थ्यो। बि.सं. २०१८ सालको जिल्ला बिभाजन पश्चात हालको जिल्ला कायम हुन गएको हो। जनसंख्याको दृष्टिकोणले नेपालको दोस्रो ठूलो जिल्ला र कोशी प्रदेशको सबभन्दा ठूलो जिल्ला हो।

२६२२ देखि २६५३ उत्तरी अक्षांश र ८७१६ देखि ८७४१ पुर्वि देशान्तरमा अवस्थित मोरङ जिल्लामा उचाइको हिसावले ६० मिटर देखि २४१० मिटर सम्मको उचाइमा फैलिएको भू-भागहरू पर्दछन्। करीव ८० भू-भाग तराइ क्षेत्रमा पर्ने यस जिल्लाको कुल क्षेत्रफल १८५५ वर्ग कि.मि. रहेको छ। पूर्वमा झापा र इलाम (मावा खोला), पश्चिममा सुनसरी (बुढि खोला र केसलिया खोला), उत्तरमा धनकुटा र पाँचथर र दक्षिणमा भारतको बिहार प्रान्तले घेरिएको छ। १७ वटा स्थानीय तह तथा १५९ वटा वडाहरूमा बिभाजित यो जिल्लाको माहाभारत लेकको दक्षिण भगमा पूर्वी सिमा देखि पश्चिम सिमासम्म १२.८ कि.मि. चौडा इलाका भित्र बालुवा, कंकड र ढुङ्गाले भरिएको भावर प्रदेश र चारकोशे झाडि पर्दछन्।

राष्ट्रिय जनगणना २०७८ का अनुसार देशमा रहेका कुल १४२ जातजाती मध्ये मोरङ जिल्लामा ११५ जातजाती र कुल १२४ मातृभाषा मध्ये ७९ मातृभाषा बोल्ने ब्यक्तिहरू बसोबास गरेको यो जिल्लालाई जातिय र भाषिक विविधतायुक्त जिल्लाको रूपमा पनि चिन्नु सकिन्छ। विराट राजाको दरवार, धनपाल गढि, राजारानी पोखरी (धिमाल दरवार), राज धनपाल थान, सुनबर्षी पोखरी, बागझोडा, सप्तकन्या गुफा, माहादेव पर्वती गुफा, मिक्लाजुङ्ग डाडा, हरिश्चन्द्र गढि, काने पोखरी बयरवन, चुली पोखरी आदि जस्ता ऐतिहासिक र धार्मिक स्थलहरू, बिभिन्न सिमसार क्षेत्रहरू तथा मानव निर्मित बिभिन्न रिसोर्टहरू रहेको यो जिल्ला पर्यटकिय स्थलहरूको हिसावले पनि धनी रहको छ।

यसरी बहु बिबिधता युक्त जिल्लाको पुर्वि भागको करीव मध्यतिर अवस्थित उर्लाबारी नगरपालिका वडा नं. ३ मा पुर्व पश्चिम राजमार्गको छेउमै उतरपट्टी अवस्थित छ “मदन भण्डारी अस्पताल तथा ट्रमा सेन्टर”। मदन भण्डारी अस्पताल तथा ट्रमा सेन्टरको इतिहास धेरै नै लामो रहेको छ। वि.सं. २०४९ साल चैत्र मा प्राथमिक स्वास्थ्य केन्द्रको रूपमा सुरु भएको थियो त्यसताका प्राथमिक स्वास्थ्य सेवा मात्र उपलब्ध हुन्थ्यो। सिमीत जनशक्ती र सिमित श्रोत साधनको कारण यहाँका जनताले उचित र व्यवस्थित उपचार सेवा पाउन भने सकेका थिएनन्। आ.व. २०७२/७३ मा १५ शैया सहितको मंगलबारे अस्पतालको रूपमा स्तरोन्नती भइ उर्लाबारी नगरपालिका मातहतमा संचालन भयो र विषेषज्ञ सहितको १५ बेड क्षामतामा संचालन हुन थाल्यो। पुर्वी मोरङ कै एकमात्र ठूलो अस्पतालको रूपमा परिचीत मंगलबारे अस्पताल लाई प्रदेश नं. १ सरकारले प्रदेशको गौरवको आयोजनाकोरुमा ५० शैयाको अस्पताल सहित ट्रमा सेन्टरको रूपमा स्तरोन्नती गर्ने योजना बनाई २०७७ श्रावण देखी कार्यान्वयनमा ल्याएको हो।

स्वास्थ्य सेवालाई मानव अधिकारको अति महत्वपूर्ण अंगको रूपमा विकास गर्दै लैजान, हालको नेपालको संविधानले स्वास्थ्य सेवा प्राप्त गर्नु जनताको मौलिक हकको रूपमा अंगिकार गरेको छ।

नेपाल स्वास्थ्य सेवा ऐन २०५३, नेपाल स्वास्थ्य सेवा नियमावली २०५५ मा रहेको व्यवस्था अनुरूप स्वास्थ्य क्षेत्रमा दक्ष जनशक्तिले स्तरीय सेवा प्रदान गर्ने उद्देश्य नेपाल सरकारले लिएको छ।

सांगठनिक संरचना



प्रदेश सरकार

स्वास्थ्य मन्त्रालय

स्वास्थ्य निर्देशनालय

मदन भण्डारी अस्पताल तथा ट्रमा सेन्टर

कोशी प्रदेश, नेपाल

संगठन संरचना

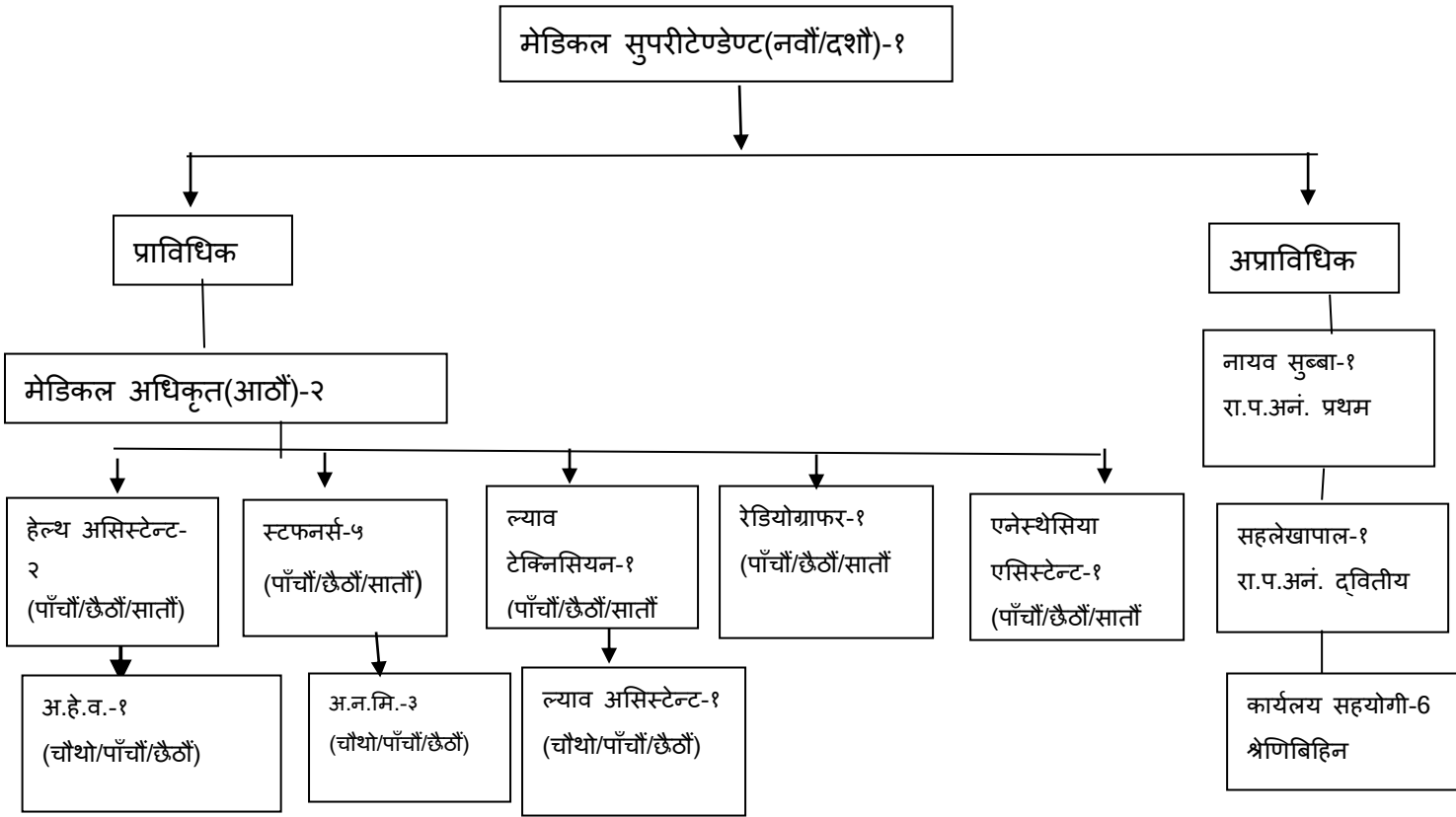

3. अस्पतालामा उपलब्ध सेवाहरु :

१. बाहिरङ्ग(ओ.पि.डि.)सेवा
२. बाल रोग सेवा
३. जनरल सर्जरी (ल्यप्रोस्कोपिक समेत) सेवा
४. नाक, कान तथा घाटि रोग सेवा
५. फिजिसियन सेवा
६. जनरल ओ.पि.डि. सेवा
७. जेष्ठ नागरिक/ औषाधि रिफिल बाहिरङ्ग सेवा(Geriatric/Medicine refill OPD)
८. हाड, जोर्नि तथा नशा रोग सेवा
९. प्रसुति तथा स्त्री रोग सेवा
१०. सुरक्षित गर्भपतन तथा परिवार नियोजन सेवा
११. छाला तथा यौन रोग सेवा
१२. दन्त रोग सेवा
१३. नेत्र रोग सेवा
१४. भिडियो एक्स रे सेवा
१५. इको सेवा(ECHO service)
१६. होमियोपैथिक सेवा
१७. फिजियोथेरापि सेवा
१८. इ.सि.जि. सेवा(ECG service)
१९. २४ सै घण्टा इमर्जेन्सि सेवा
२०. अन्तरङ्ग सेवा(Indoor service)
२१. शल्यकृया सेवा(Surgery service)
२२. २४ सै घण्टा एम्बुलेन्स सेवा
२३. HDU/ICU सेवा
२४. २४ सै घण्टा रक्त संचार सेवा
२५. पोष्टमार्टम तथा घाउजाँच सेवा(Medico Legal Service)
२६. सिटि स्क्यान सेवा
२७. २४ सै घण्टा प्रयोगशाला सेवा
२८. २४ सै घण्टा डिजिटल एक्स रे सेवा
२९. २४ सै घण्टा फार्मसि सेवा
३०. ए.आर.भि.(रेविज भ्यक्सिन) सेवा

3.1 बाहिरङ्ग सेवा (OPD Service)

यस अस्पतालमा बाहिरङ्ग सेवा(OPD service)को लागि बिहान ८ बजे बाटनै पुर्जा काट्ने कार्य शुरु हुन्छ र बिहान ८ बजे बाटनै नेत्र रोग सेवा तथा बिमाको बिरामीको नियमित खाने औषधिको रिफिल गर्ने र जेष्ठ नागरिकको लागि बाहिरङ्ग सेवा प्रारम्भ हुन्छ। अन्य बाकि बाहिरङ्ग सेवा बिहान १० बजेबाट संचालनमा आउछ।बाहिरङ्ग सेवामा हाडजोर्नी तथा नशा रोग बिशेषज्ञ सेवा,जनरल सर्जरी सेवा,फिजिसियनको बिशेषज्ञ सेवा,बाल रोग बिशेषज्ञ सेवा,नाक कान घाटी रोग बिशेषज्ञ सेवा,महिला तथा प्रशुति रोग बिशेषज्ञ सेवा,होमियोपेथी सेवा,फिजियोथेरापी सेवा,दन्त सेवा लगायतका बिभिन्न सेवाहरु उपलब्ध हुन्छन

आ.व. २०८०/८१ को प्राप्त तथ्याङ्क अनुसार सामान्यतया बाहिरङ्ग सेवामा औसतमा ३७० जना बिरामीहरुले सेवा पाईरहेको देखिन्छ। यस अस्पतालमा राष्ट्रिय वीमा कार्यक्रम लागू भएकाले दैनिकजसो औषतमा २४३ जना वीमित बिरामीहरुले सेवा पाइ रहेको पाइन्छ।मुख्य भवनको भुइतलाको केही भाग र यसको नजिकमा बनाइएको फ्रि फल्याप द्वारा निर्मित भवनमा ओ.पि.डी सेवा संचलित छ जहा बिरामीहरुको लागी प्रतिक्षलयको पनि क्षेत्र छ।

3.2 अन्तरङ्ग सेवा (Indoor Service)

अस्पतालको मुख्य भवनको पहिलो तलामा अन्तरङ्ग सेवा (Indoor Service) संचालित छ। अन्तरङ्ग सेवा दिनको लागि यस अस्पतालमा ४० ओटा बिरामी बेड सञ्चालनमा छन। अस्पतालमा उपलब्ध बिशेषज्ञ चिकित्सक अनुसार बिरामी भर्ना गरी उपचार गर्नको लागि उपलब्ध कोठहरु अपर्याप्त देखिन्छ।उपलब्ध कोठाहरुलाइ बिभिन्न बिभागमा बाडी बिशेषज्ञ चिकित्सहरुको सेवा उपलब्ध गराइदै आएको छ।केही जटिल अवस्थाको बिरामीको उपचारको लागि ५ वटा HDU बेड सहितको सेवा संचालनमा छ।आगामी आ.व. बाट ICU सेवा तथा SNCU सेवा पनि शुरुवात गर्ने तयारी गरीएको छ।फिजिसियनको बिशेषज्ञ सेवा,हाड जोर्नी तथा नशा रोगको शल्यकृया सहितको बिशेषज्ञ सेवा,जनरल सर्जनको शल्यकृया सहितको बिशेषज्ञ सेवा स्त्रि तथा प्रशुति रोग बिशेषज्ञको शल्यकृया सहितको प्रसुति सेवा,बालरोग बिशेषज्ञ सेवा ,नाक कान घाटि रोगको बिशेषज्ञ सेवा लगायतका सेवा हरु अन्तरङ्ग सेवामा उपलब्ध

3.3 आकस्मिक सेवा (Emergency Service)

आकस्मिक सेवा अस्पतालको अति महत्वपूर्ण सेवा हो। प्राथमिक स्वास्थ्य केन्द्र भएको अवस्थाको पुरानो भवनमा यस अस्पतालको आकस्मिक उपचार सेवा संचालित छ।यस शाखामा सेवा दिनको लागि प्यासेन्ट मोनिटर, इ.सी.जी. मेसिन, स्ट्रेचर, नेबुलाइजर,सि प्याप मेसिन,बाइ प्याप मेसिन,पोर्टेवल भेन्टिलेसन आदि बिभिन्न आवश्यक औजार उपकरणहरु, बिरामीका लागि १० वटा बेड, इमर्जेन्सी औषधिको व्यवस्थापन गरिएको छ। इमर्जेन्सी शाखामा TRIAGE को व्यवस्था रहेको छ साथै यस शाखामा साइरन पनि जडान गरिएको छ।भर्खर भर्खरै अस्पतालमा स्तरोन्नति भएको र इठड्ड सर्भ भई आवश्यक दरबन्दि पनि स्विकृति भई नसकेकोले कर्मचारी अभाप रहेता पनि अस्पताल बिकास समिति लगायत अन्य स्रोतबाट केही जनशक्ति करार सेवामा लिई बिरामीलाई आवश्यक आकस्मीक सेवा उपलब्ध गराईदै आएको छ।इमर्जेन्सि शाखमा चौबिसै घण्टा प्यरामेडिक्सको साथमा मेडिकल

अफिसरले पनि सेवा दिने प्रबन्ध गरीएको छ र आवश्यकता अनुसार आवश्यक उपलब्ध विशेषज्ञ चिकित्सको पनि सेवा रहन्छ।

आ.व. २०८०/८१ को तथ्याङ्क अनुसार औषतमा २० जना बिरामीलाई दैनिक सेवा प्रदान गरीएको देखिन्छ जस मध्ये करीव ६७% बीमित बिरामीहरूले सेवा लिएका छन्।

३.४ प्रयोगशाला सेवा (LABORATORY Service)

प्रयोगशाला शाखा पनि अस्पतालको छुटै भवनमा सञ्चालित छ। यस शाखाबाट २४ घण्टा सेवा प्रदान गरिन्छ। बिरामीलाई छिटो छरितो र गुणस्तरीय सेवा उपलब्ध गराउन अटोमेटेड एनलाइजर मेसिनहरू, सेमी अटोमेटेड एनलाइजर लगायतका आधुनिक प्रविधियुक्त उपकरणहरू जडान गरिएका छन्। यस शाखामा बिरामीहरूले नियमित गर्नु पर्ने जाँचका अतिरिक्त निम्न अनुसारका विशेष प्रकारका जाँचहरूको प्रयोगशाला सेवा पनि उपलब्ध छन्।

1.TFT(FT3,FT4,TSH) 2.Vitamin D 3.Vitamin B12 4.Anti-TPO 5. Anti-CCP 6. ANA 7. PSA 8. CA-125 9. LH 10. FSH 11.Prolactin 12. Estradiol(E2) 13.Progesterone 14. Serum Beta-HCG

प्रयोगशालाबाट आ.व. २०८०/८१ मा औषत प्रतिदिन करीव १२४३ वटा जाँचहरू भएको देखिन्छ।

३.५ रेडियोलोजी सेवा (RADIOLOGY Service)

यस अस्पतालमा रेडियोलोजी सेवा २४ घण्टा सञ्चालनमा रहन्छ। रेडियोलोजी सेवा अन्तर्गत विभिन्न सेवाहरू दिदै आइरहेको छ। रेडियोलोजी सेवाअन्तर्गत निम्न सेवाहरू उपलब्ध छन्।

क) अल्ट्रासाउण्ड सेवा (भिडियो एक्स-रे सेवा)

ख) डिजिटल एक्स-रे सेवा

यस सेवा अन्तर्गत दैनिक रूपमा सेवा लिने बिरामीहरू औषतमा करिब १०० जना हुने गर्दछन्।

३.६ दन्त सेवा (Dental service)

यस अस्पतालमा दन्त सेवा दैनिक ओ.पि.डी समयमा सञ्चालन हुन्छ। दन्त सेवा अन्तर्गत तपसिल अनुसारका विभिन्न सेवाहरू प्रदान गरिन्छ,

- डेन्टल एक्स रे सेवा
- स्केलीङ्ग सेवा
- आर.सि.टि. सेवा
- दाँत खोल्ने आदि।

३.७ स्वास्थ्य बीमा कार्यक्रम

संविधानमा मौलिकहकको रूपमा व्यवस्था भए अनुरूप जनताले स्वास्थ्य सेवा प्राप्त गर्ने अधिकारलाई कार्यान्वयनमा ल्याई जनतालाई सर्वसुलभ, गुणास्तरीय र सस्तो मूल्यमा स्वास्थ्य सेवा प्रदान गर्ने तथा आधारभूत स्वास्थ्य सेवामा सबैको पहुँच बढाउने उद्देश्यले नेपाल सरकारले स्वास्थ्य बीमा कार्यक्रम आ.व. २०७३/७४ बाट तीन वटा जिल्लामा नमुना कार्यक्रमको रूपमा सुरु गर्‍यो। उक्त तीन वटा जिल्लाहरू इलाम, बागलुङ्ग र कैलाली हुन्। यो अस्पताल पनि प्राथमिक स्वास्थ्य केन्द्र बाट १५ शैयाको मंगलबारे अस्पतालको रूपमा स्तरोन्नति भए पछि २०७६/०८/०१ देखि स्वास्थ्य बीमा

कार्यक्रमको सेवा आरम्भ गरीयो ।सो समय देखि बिमा कार्यक्रम अन्तर्गत बीमित बिरामीहरूलाई निरन्तर सेवा उपलब्ध गराउदै आएकोमा आ.व. २०८०/०८१ मा १०३६३८ (एक लाख तीन हजार छ सय अठ्तिस) भन्दा धेरै बीमित बिरामीहरूलाई स्वास्थ्य सेवा उपलब्ध गराईएको छ।

4. HOSPITAL BED:

Description	Total
Sanctioned Beds (Government)	50
Total operational Beds (IPD + Emergency)	55
Total inpatient beds	45
Pediatric department	5
Medicine department	7
Orthopedic department	5
Surgery department	8
Maternity department	9
HDU	5
ICU	5
Isolation	1
Emergency department	10
Total Bed	55

5. HUMAN RESOURCE

5.1 Civil Service

Post	GOVERNMENT		CURRENT AVAILABLE	
	Sanctioned post (In number)	Fulfilled (In number)	Among Government Sanction (In Number)	Local & other resources (In Number)
CONSULTANT	1	0	0	16
MEDICAL OFFICER	2	1	1	10
DENTAL SURGEON	0	0	0	2
Homeopathic doctor	0	0	0	1
PHYSIOTHERAPY	0	0	0	1
NURSING OFFICER	0	0	0	0
MEDICAL LAB TECHNOLOGIST	0	0	0	1
Radiographer	1	1	0	2
Dark Room Assistant	0	0	0	1
Staff Nurse	5	5	3	20
Lab Technician	1	1	1	3
Health Assistant	4	4	4	2
Anesthesia Assistant	1	0	0	0
Pharmacy Assistant	0	0	0	9
Biomedical Technician	0	0	0	2
Dental hygienist	0	0	0	1
Homeopathic HA	0	0	0	1

Ophthalmic Assistant	0	0	0	2
Ophthalmic dispenser	0	0	0	1
ANM	3	3	3	2
AHW	1	1	1	7
Lab Assistant	1	1	1	3
NayabSubba	1	0	1	0
Lekhpal	1	1	1	0
Computer Operator	0	0	0	2
Medical Recorder	0	0	0	0
Computer Operator	0	0	0	2
Asst. Computer Operator	0	0	0	4
Haluka Sawari Chalak	0	0	0	1
Security Guard	0	0	0	5
Supporting Staff	6	0	0	12
Cleaning helper	0	0	0	13
Electrician	0	0	0	1
Total				

6. अस्पताल ब्यवस्थापन समितिका सदस्यहरूको नामाबली

सि.नं.	नाम	पद	सम्पर्क नं.
१	श्री अजम्बर राई (जिल्ला समन्वय प्रमुख)	अध्यक्ष	
२	श्री गंगा प्रसाद खरेल (उर्लाबरी न.पा. प्रमुख)	सदस्य	
३.	श्री प्रेम प्रसाद भट्टराई (प्रमुख जिल्ला अधिकारी)	सदस्य	
४.	श्री नारायण प्रसाद चिमरीया (जिल्ला प्रहरी उपरीक्षक)	सदस्य	
५.	श्री डा.सुरेश मेहता (जिल्ला स्वास्थ्य प्रमुख)	सदस्य	
६.	श्री सुबोध सिंह (रेडक्रस सोसाइटी सभापति)	सदस्य	
७.	श्री शेर बहादुर भण्डारी (उधोग बाणिज्य संघ सभापति)	सदस्य	
८.	श्री भिष्म कुमारी रेग्मी (मनोनित)	सदस्य	
९.	श्री मुक्तिनाथ न्यौपाने (मनोनित)	सदस्य	
१०.	श्री राजेन्द्र प्रसाद पौडेल (मनोनित)	सदस्य	
११.	श्री बिशाल आइडेम्बे (मनोनित)	सदस्य	
१२.	श्री टिका कुमारी भट्टराई (मनोनित)	सदस्य	
१३.	श्री डा. रवि कुमार साह (मेडिकल सुपरीटेण्डेन्ट)	सदस्य सचिव	

7. साविक प्रा.स्वा.केन्द्र मंगलबारे अस्पताल हुदै हाल मदन भण्डारी अस्पताल तथा टूमा सेन्टर उर्लाबारी मोरङको (स्थापनाकाल 2048/49 देखिका)ब्यवस्थापन समितिका अध्यक्षहरुको नामावली

क्र.सं.	नाम थर	देखि	सम्म
१	श्री मिन बहादुर थापा	२०४९	२०५२
२	श्री सुरेन्द्र बहादुर निरौला	२०५२	२०५३
३	श्री घनेन्द्र जि.मि.	२०५३	२०५९
४	श्री जयधर्म आचार्य	२०६०	२०६२
५	श्री गणेश प्रसाद भट्टराई	२०६२/८	२०६२/१२
६	श्री नवराज सुब्बा	२०६३/१	२०६३/१०
७	श्री सिताराम ढकाल	२०६३/१०/२०	२०६३/१२/२८
८	श्री भानु येङ्गदेन	२०६३/१२/२९	२०६५/०८/१५
९	श्री दिनेश चापागाई	२०६५/०८/१६	२०६६/१२/०५
१०	श्री नवराज सुब्बा	२०६६/१२/०६	२०७१/०८/०३
११	श्री अग्नि प्रसाद भट्टराई	२०७२/१०/०४	२०७१/०८/२१
१२	श्री सुवास श्रेष्ठ	२०७१/०८/२२	२०७३/०८/२१
१३	श्री सुरेन्द्र थापामगर	२०७३/०८/२२	२०७३/११/२२
१४	श्री रियेन्द्र बहादुर थापा	२०७३/११/२३	२०७५/०३/२२
१५	श्री भानुभक्त शर्मा पराजुली	२०७५/०३/२३	२०७७/०७/२७
मदन भण्डारी अस्पताल तथा टूमा सेन्टर स्थापना देखिका ब्यवस्थापन समितिका अध्यक्षहरुको नामावली			
१	श्री नरेश प्रसाद पोख्रेल	२०७७/०७/२८	२०७९/०२
२	श्री अजम्बर राई	२०७९/०३	हाल सम्म

8. साविक प्रा.स्वा.केन्द्र मंगलबारे अस्पताल हुदै हाल मदन भण्डारी अस्पताल तथा टूमा सेन्टर उर्लाबारी मोरङको (स्थापनाकाल 2048/49 देखिका) कार्यालय प्रमुखहरुको नामावली

क्र.सं.	नाम थर	देखि	सम्म
१	डा.माधव प्रसाद खनाल	२०५०/०१	२०५०/०७
२	श्री महेश चौधरी	२०५०/०८	२०५१/०४
३	डा. पिताम्बर ठाकुर	२०५१/०४	२०५६/०९
४	श्री महेन्द्रनाथ सिंह	२०५६/१०	२०५८/०७
५	डा.चुमनलाल दास	२०५८/०८	२०६१/०८
६	डा.घनश्याम झा	२०६१/०८	२०६४/०६
७	डा.फडिन्द्र प्रसाद बराल	२०६४/०६	२०६६/१२
८	डा.भवेश थापा	२०६६/१२१	२०६९/०४
९	श्री महेश चौधरी	२०६९/०४	२०७१/१२
१०	डा.खड्कलाल पयाङ्ग लिम्बु	२०७२/०३/११	२०७३/०५/२९
११	डा.त्रिभुवन चन्द्र झा	२०७३/०८/११	२०७३/१२/३१
१२	डा.योगेश कुमार मण्डल	२०७४/०८/२१	२०७७/०४/०४
मदन भण्डारी अस्पताल तथा टूमा सेन्टर स्थापना देखिका कार्यालय प्रमुखहरुको नामावली			
१	डा.योगेश कुमार मण्डल	२०७७/०४/०५	२०७७/१२/३१
२	डा.दिव्य खनाल	२०७८/०१/०१	२०७८/०३/०२
३	डा.रवि कुमार साह	२०७८/०३/०३	हाल सम्म

9. अस्पतालको भौतिक सम्पत्तिको विवरण

अस्पतालको नाममा भएको जग्गाको क्षेत्रफल:	२ बिघा
---	--------

किता नं. :	१३५,१५९७
अस्पतालको जग्गा धनी प्रमाणापूर्वी अनुसार नाम र ठेगाना:	साविक प्रा.स्वा.के. मंगलबारे, उर्लाबारी नगरपालिका ३ (साविक उर्लाबारी नगरपालिका ६)

10. FINANCIAL RESOURCE

Hospital Development Committee

Description	Budget Allocated
1. Number of meetings held in 2080/81	4
2. Financial Information	
2.1 Balance at end of Aashadha 2080	5654974.20
2.2 Income from service fee, rent, etc.	112811618.38
2.3 Income from donation, grant etc.	1000000
2.4 Total Expenses	118012372.67
2.5 Balance at end of Aashadha 2081	1454219.91

11. Budget allocation and expenditure by source FY 2080/81

Federal Budget 2080/81

Programme budget heading	Budget allocated	Budget Expenditure	Budget Expenditure %	Irregularities		
				Amount	Clearances	% Clearances
Capital	-	-	-	-	-	-
Recurrent	15705	1363	86.87	-	-	-
Total	15705	13603	86.87	-	-	-

Provincial Budget 2080/81

Programme budget heading	Budget allocated	Budget Expenditure	Budget Expenditure %	Irregularities		
				Amount	Clearances	% Clearances
Capital	15200	3581	23.56	-	-	-
Recurrent	54228	47129	86.91	-	-	-
Total	69428	50710	73.04	-	-	-

11. Hospital Services

Figure 11.1 Hospital reporting status

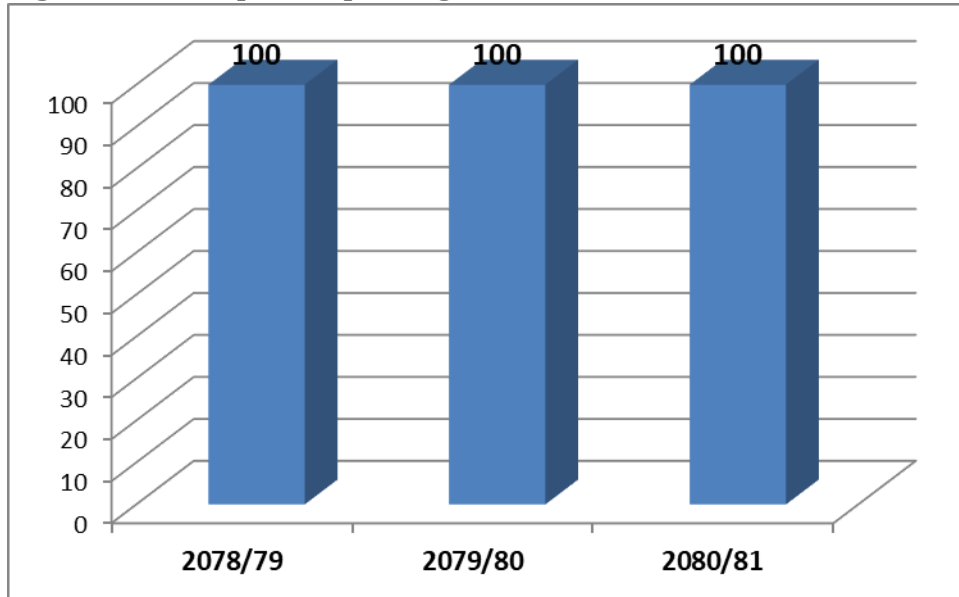

The HMIS reporting status is 100% in fiscal year 2080/81.

Figure 11.2 Bed occupancy rate (in %)

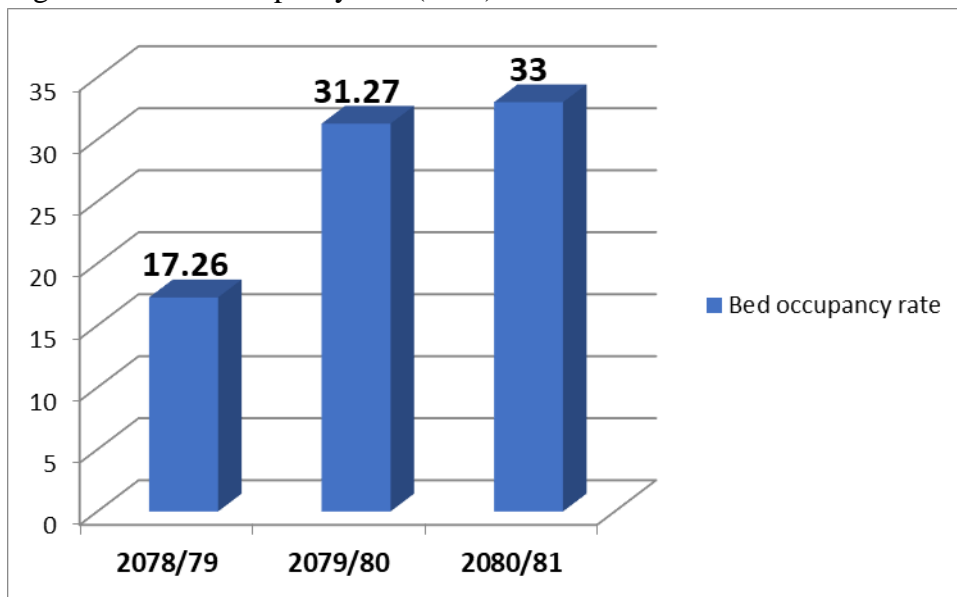

The bed occupancy rate is 33% in fiscal year 2080/81 It is a few more than previous Years.

Figure 11.3 Average length of stay

The average length of stay in fiscal year 2080/81 is 2.80 days.

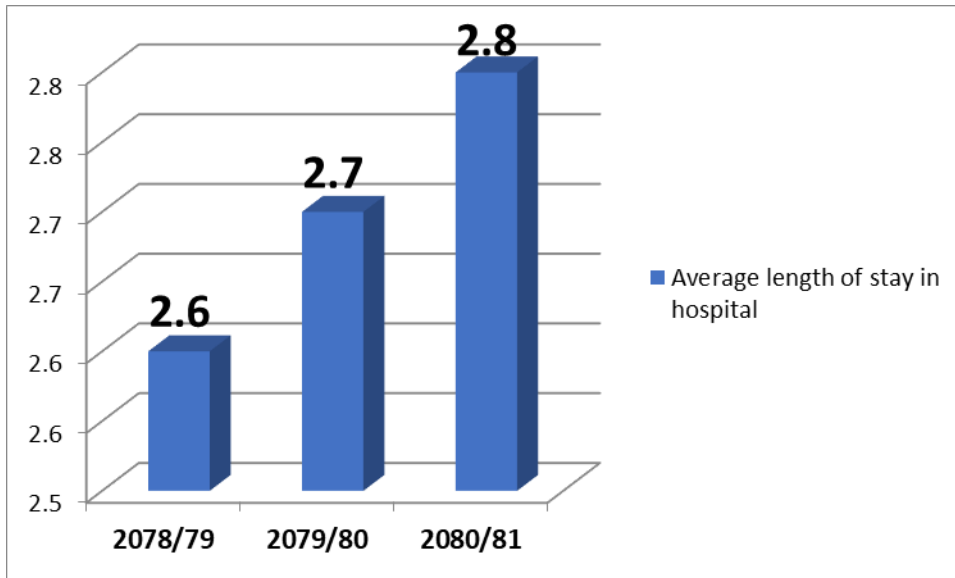

12.Hospital use

Figure 12.1 Emergency

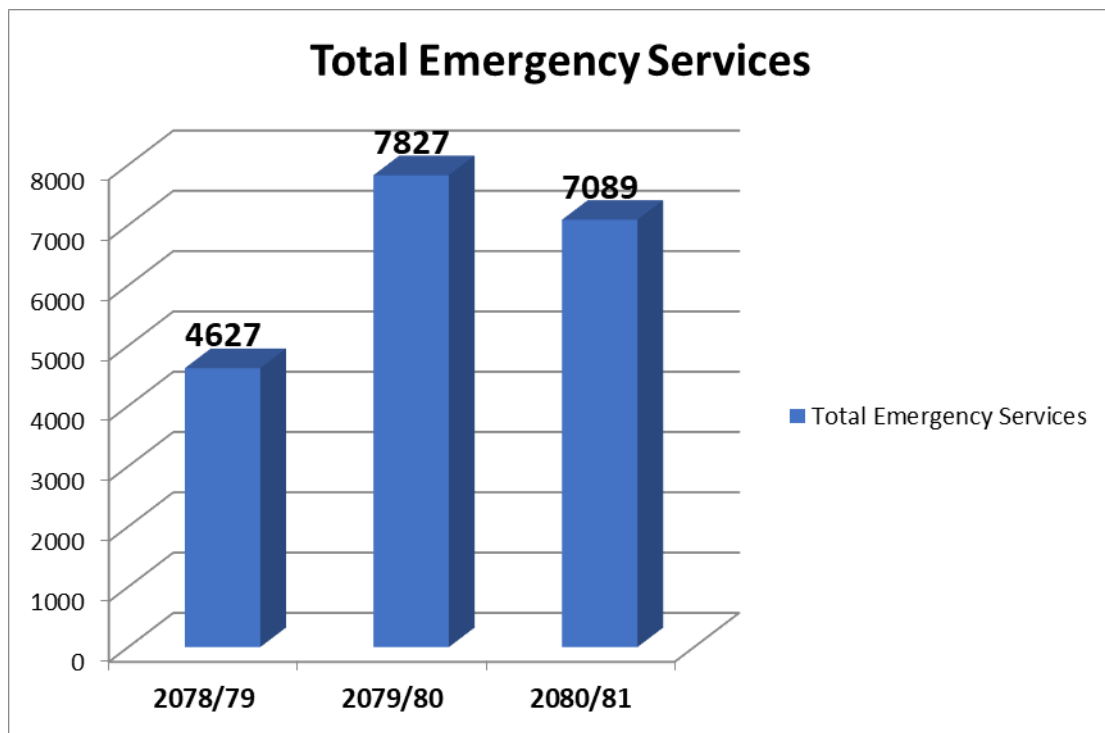

Seven thousand and eighty nine patients are treated in Emergency department in fiscal year 2080/81 which is a bit less than previous year.

Figure 12.2 OPD

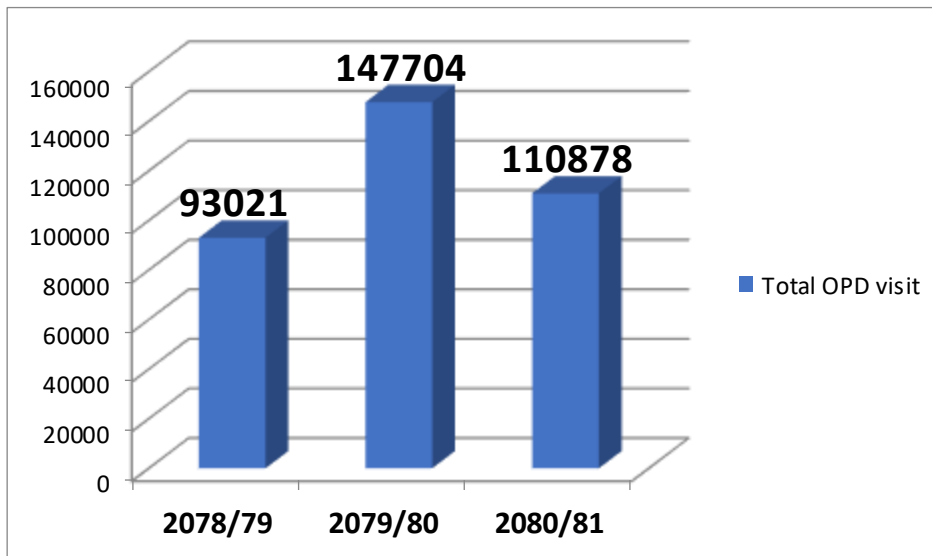

Total one lakh ten thousand eight hundred and seventy eight patient visited in OPD in fiscal year 2080/81. The above figure shows the total OPD patient visit in this fiscal year is less than previous year.

Figure 12.3 Inpatients

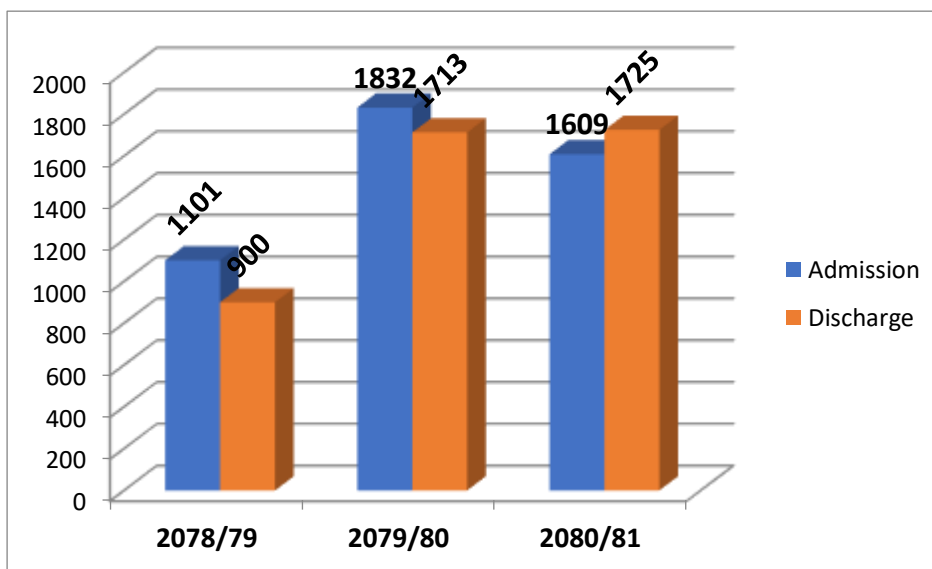

One thousand six hundred and nine patients were admitted in hospital and one thousand seven hundred twenty five patients were discharged from this hospital in fiscal year 2080/81. The above figure shows the admission and discharge number of patients is less than previous year.

Figure 12.4 Hospital Service utilization by months FY 2080/81

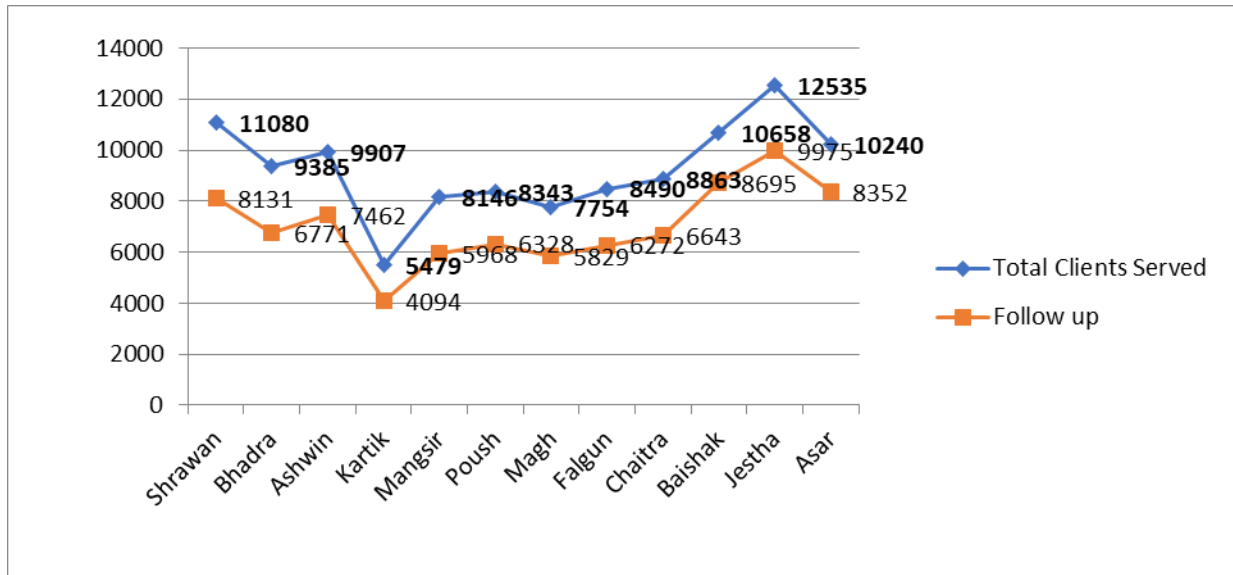

The service utilization of the hospital is highest in 2081 Jestha and least in 2080 Kartik .

Figure 12.5 Inpatients Discharge by months in three consecutive fiscal year

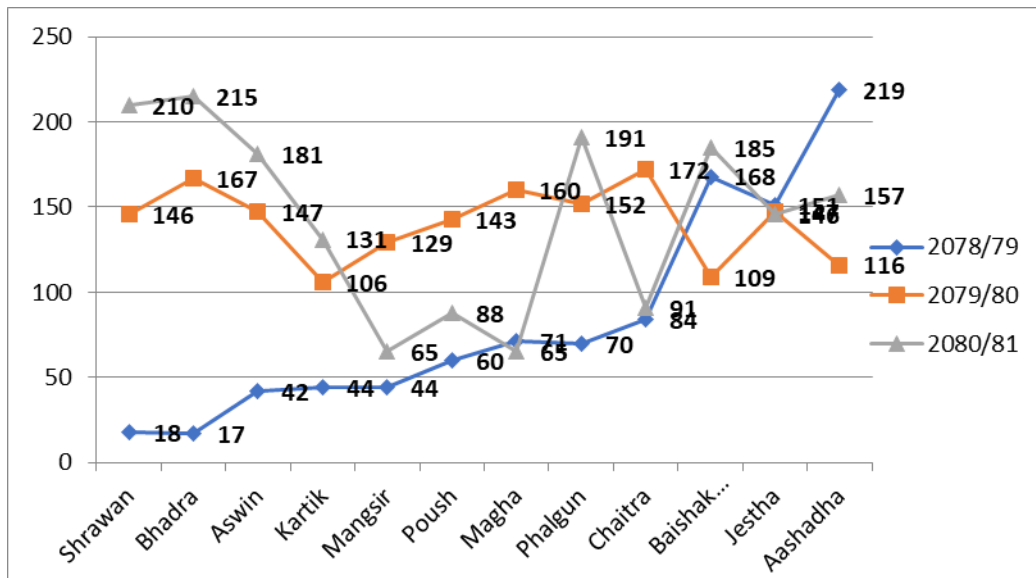

13.Top Ten Disease FY 2080/81

Table 13.1 Inpatients

RANK	Disease Name	Cases	Death	Mortality Rate
i	Dengue	154	0	0
ii	COPD	92	0	0
iii	LRTI	90	0	0
iv	Fever	88	0	0
v	UTI	53	0	0
vi	Pneumonia	47	0	0
vii	T2DM	45	0	0
viii	Gastritis	44	0	0
ix	Typhoid fever	36	0	0
x	Acute kidney failure	35	0	0

Among top ten disease two case died and Fever is in top most.

Table 13.2 OPD patients

RANK	Disease Name	RANK
i	Back ache (Musculo- skeletal pain)	i
ii	Refractive error	ii
iii	Dental caries	iii
iv	Toothache	iv
v	Conjunctivitis	v
vi	Fever	vi
vii	Fractures	vii
viii	ARI/Lower respiratory tract infection (LRTI)	viii
ix	Other rabies susceptible animal bite	ix
x	Cataract	x

Table 13.3 Inpatient morbidity by age and sex, all hospitals, 2080/81

Age group		0-7 days	8- 28 days	29 days -1 yr	1-4 yrs	5-14 yrs	15-19 yrs	20-29 yrs	30-39 yrs	40-49 yrs	50-59 yrs	60-69yrs	≥ 70 yrs	Total
Recovered or cured	Female	0	0	4	60	96	38	74	78	90	82	87	119	728
	Male	0	0	3	95	164	56	57	47	77	82	69	131	781
Stable	Female	0	1	1	1	6	0	6	3	4	0	2	0	24
	Male	0	0	1	3	1	0	3	3	1	0	1	2	15
Referred out	Female	0	0	0	4	3	0	2	4	3	8	7	11	42
	Male	0	0	3	3	6	4	4	7	4	6	8	11	56
DOR/LAM A/	Female	0	0	0	1	3	2	7	6	4	8	6	7	44
	Male	0	0	0	2	4	1	5	3	2	4	2	7	30
Absconded	Female	0	0	0	0	0	0	0	0	0	0	0	0	0
	Male	0	0	0	0	0	0	0	0	1	0	1	0	2
Death < 48 hrs	Female	0	0	0	0	0	0	0	0	0	0	0	2	2
	Male	0	0	0	0	0	0	0	0	0	0	0	1	1
Death ≥ 48 hrs	Female	0	0	0	0	0	0	0	0	0	0	0	0	0
	Male	0	0	0	0	0	0	0	0	0	0	0	0	0
Total	Female	0	1	5	66	108	40	89	91	101	98	102	139	840
	%	0.00	25.00	4.81	27.73	61.71	39.22	60.14	50.28	52.88	55.37	41.63	47.77	48.70
	Male	0	3	99	172	67	62	59	90	90	79	143	152	885
	%	0.00	75.00	95.19	72.27	38.29	60.78	39.86	49.72	47.12	44.63	58.37	52.23	51.30
	Total	0	4	104	238	175	102	148	181	191	177	245	291	1725
	%	0.00	0.23	6.03	13.80	10.14	5.91	8.58	10.49	11.07	10.26	14.20	16.87	100

48.70% of the patient discharged from hospital are female and 51.30% are male.

Table 13.4 Hospital brought dead and post-mortem cases

	2078/79	2079/80	2080/81
Brought dead	11	32	43
Post-mortem done	209	198	213
Total	220	230	256

Number of patients as brought dead are Forty three and two hundred thirteen autopsy performed in fiscal year 2080/81.

Table 13.5 Surgeries done by hospitals

Department	Major					
	2078/79	2079/80	2080/81	2078/79	2079/80	2080/81
IPD	0	659	461	0	127	505
EMERGENCY	0	0	0	3	40	20
OPD	0	0	0	173	523	944

Major surgery is less than previous year where as minor surgery is more than previous year.

Table 13.6 Free Health Services and Social Security Program

मदन भण्डारी अस्पताल तथा ट्रमा सेन्टरले आ.व. 2080/81 मा छुटमा सेवा दिएका बिरामीको विवरण

सि.नं.	छुट पाउने समूह	Department wise discount				जम्मा		कुल जम्मा
		OPD+EMR		IPD		पुर्ण छुट	आंशिक छुट	
		पुर्ण छुट	आंशिक छुट	पुर्ण छुट	आंशिक छुट			
1	गरीव	106	55	25	7	131	62	193
2	अपाङ्गता भएका ब्यक्ति	0	1	0	0	0	1	1
3	जेष्ठ नागरीक	0	338	1	4	1	342	343
4	कर्मचारी परिवार	24	4	2	1	26	5	31
5	अन्य	15	4	3	1	18	5	23
जम्मा		145	402	31	13	176	415	591

सि.नं.	लक्षित समूह	Department wise discount				जम्मा रकम		कुल जम्मा रकम
		OPD+EMR		IPD		पुर्ण छुट रकम	आंशिक छुट रकम	
		पुर्ण छुट रकम	आंशिक छुट रकम	पुर्ण छुट रकम	आंशिक छुट रकम			
1	गरीव	302360	107020	22450	1875	324810	108895	433705
2	अपाङ्गता भएका ब्यक्ति	0	1165	0	0	0	1165	1165

3	जेष्ठ नागरीक	0	126158	2000	1125	2000	127283	129283
4	कर्मचारी परिवार	18960	1500	900	225	19860	1725	21585
5	अन्य	23670	11225	750	675	24420	11900	36320
जम्मा		344990	247068	26100	3900	371090	250968	622058

Five hundred and ninety one patients were treated in different department of hospital in discount in the fiscal year 2080/81.

Table 13.7 Diagnostic/Other Services

Diagnostic/Other Services	Unit	2078/79	2079/80	2080/81
X-ray	Number	13944	20020	22925
Ultrasonogram (USG)	Number	5154	10122	12296
Echocardiogram (Echo)	Number		1510	3535
Electrocardiogram (ECG)	Number	4645	5964	6813
Total Laboratory service Provided	Persons	25209	36575	49847
Other Service Provided (if any)	Persons	219	186	213

All diagnostic services are increased in fiscal year 2080/81 than previous fiscal year.

Table 13.8 Lab Services (no. of Tests)

Group/Department	2078/79	2079/80	2080/81
HAEMATOLOGY	148931	163619	197235
IMMUNOLOGY	6238	12372	20197
BIOCHEMISTRY	122400	158620	172172
BACTERIOLOGY	1180	2081	3519
VIROLOGY	5218	8240	7559
PARASITOLOGY	14925	18921	20552
HORMONE/ENDOCRINE	9224	27945	32608
DRUG ANALYSIS	0	0	0
HISTOPATHOLOGY/ CYTOLOGY	0	0	0
IMMUNO-HISTO CHEMISTRY	0	0	0
Total	308116	391798	453842

The total lab tests are more than previous fiscal year. Four lakh fifty-three thousand eight hundred and forty two lab tests were performed in fiscal year 2080/81.

Table 13.9 Neonatal Deaths, Still Births

Categories	2078/79	2079/80	2080/81
Neonatal Death	0	0	0
Total Still births	5	5	1
Still Birth: Fresh	4	3	0
Still birth: Macerated	1	2	1

There was 1 perinatal deaths in fiscal year 2080/81. Which was macerated still birth and no any neonatal death in this fiscal year .

Table 13.10 Status of Delivered Mother FY 2080/81

Neonate Form	Gestational Weeks				
	22 - 27	28 - 36	37 - 41	≥ 42	
Primi	2	3	27	0	
Multi	3	1	50	0	
Grand Multi	0	1	7	0	
Total	5	5	84	0	
Maternal Age (Yrs)	< 20	3	2	4	0
	20 - 34	1	3	72	0
	≥ 35	1	0	8	0
Total	5	5	84	0	

9.57% of delivered mother belongs to maternal age below 20 years and 9.57% of delivered mother belongs to maternal age 35 years or more.

Table 13.11 Baby alive born

जन्मतौल	जिवितजन्म								
	जम्मासंख्या			निसासिएको			बिकलांग		
	2078/79	2079/80	2080/81	2078/79	2079/80	2080/81	2078/79	2079/80	2080/81
सामान्य (≥ २.५के.जी.)	278	654	83	0	1	0	0	0	0
कम (1.5 - <२.5 के.जी.)	5	18	10	0	3	0	0	0	0
धेरैकम (< 1.5 के.जी.)	5	2	0	0	0	0	0	0	0
जम्मा	288	674	93	0	4	0	0	0	0

About 89.24% of alive new born are of normal weight in the fiscal year 2080/81.

Figure 13.1 Delivery by types

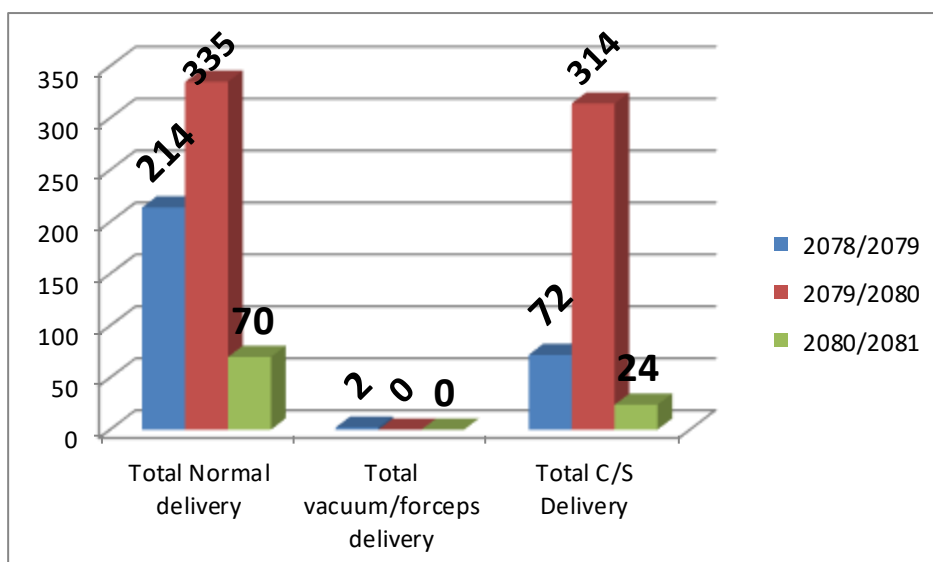

The total delivery is too much less than previous year due to long time unavailability of Obs/Gyne consultant doctor.

Table 13.12 Obstetric Complications

Obstetric Complications	ICD Code	Number		
		2078/79	2079/80	2080/81
Ectopic pregnancy	JA01	0	0	0
Abortion complication	JA05	27	40	2
Pre-eclampsia	JA24	0	0	0
Eclampsia	JA25	0	0	0
Hyperemesis gravidarum	JA60.0	0	32	18
Antepartum haemorrhage	JA41	0	2	0
Prolonged labour	JB03	0	3	3
Obstructed Labor	JB06	2	2	0
Gestational Hypertension	JA23	0	7	0
Ruptured uterus	JB0A.1	0	0	0
Postpartum haemorrhage	JA43	2	5	0
Retained placenta	JA43.0	2	5	3
Pueperal sepsis	JB40.0	0	0	0
C-Section Wound Infection	JB40.1	0	11	1
Other complications	JB0Y	1	0	0

Majority of obstetric complication belongs to abortion complication.

Table 13.13 Family Planning New acceptors

New Acceptors Method/Age group	2078/79		2079/80		2080/81	
	<20	≥20	<20	≥20	<20	≥20
Pills	0	9	0	5	0	4
Depo	2	24	0	22	0	53
IUCD	0	9	0	1	0	19
Implant	3	49	0	54	1	54
Sterilization	0	0	0	0	0	0

The preference of long acting family planning device is Implant.

Table 13.14 Safe abortion services

सुरक्षित गर्भपतन सेवा		2078/79			2079/80			2080/81		
		मेडिकल	सर्जिकल	जम्मा	मेडिकल	सर्जिकल	जम्मा	मेडिकल	सर्जिकल	जम्मा
गर्भपतन सेवा पाएका जम्मा महिला	< २० वर्ष	0	0	0	0	0	0	1	1	2
	≥ २० वर्ष	0	0	0	127	11	138	31	1	32
गर्भपतन पश्चात्प. नि. साधन अपनाएका	छोटो अबधिको	0	0	0	11	0	11	0	0	0
	लामो अबधिको	0	0	0	0	0	0	1	0	1
गर्भ पतन पश्चात जटिलता भएका		0	0	0	23	2	25	1	0	1
PAC सेवा पाएका		0			80			7		

Thirty five clients received safe abortion service and 7 PAC service in fiscal year 2080/81.

अस्पातलले आ.व. 2080/81मा बिभिन्न शाखाबाट स्वास्थ्य बिमा गरेका बिरामीलाइ सेवा दिएको विवरण

Department /Year	2080/81
OPD	97656
EMR	4753
IPD	1229
Total	103638

क्षयरोग नियन्त्रण कार्यक्रम

Microscopic तथा Gene x-pert बाट परिक्षण गरिएका बिरामीहरू

	Shrawan	Bhadra	Ashwin	Kartik	Mangsir	Poush	Magh	Falgun	Chaitra	Baishak	Jestha	Asar	Total
TB-Sputum Microscopy-Negative	63	60	74	56	78	69	61	124	110	93	85	70	943
TB-Sputum Microscopy-Positive	8	4	7	2	4	6	8	6	9	7	10	6	77
TB-Xpert MTB/RIF-MTB Invalid/Error/No Result	24	9	12	6	1	7	3	5	10	13	13	6	109
TB-Xpert MTB/RIF-MTB detected	29	22	22	26	10	11	30	38		33	24	23	268
TB-Xpert MTB/RIF-MTB not detected	122	102	176	64	34	60	144	182		239	183	120	1426
TB-Xpert MTB/RIF-RIF detected		1			1	1		1					4
TB-Xpert MTB/RIF-RIF indertminate		1		1			4	5	3	4			18
	20	20	22	0	9	10	26	32	28	29	24	23	243

आ.व 2080/81 मा सम्मपन्न भएका मुख्य मुख्य कृयाकलापहरूको विवरण

- संपुर्ण कर्मचारीको हाजिर केन्द्रीय हाजिरी प्रणालिमा जडान गरी हाजिरी पेपरलेस गरीएको।
- कार्यालयको वेभ साइटको निर्माण तथा संचालन ।

कार्यालयले सामना गरी रहेका समस्या र चुनौतीहरू

- दरबन्दि अनुसार बिशेषज्ञ चिकित्सक तथा अन्य चिकित्सकको अभावले जनताको आवश्यकता अनुरूपको सेवा प्रदान गर्न समस्या रहेको।
- भौतिक संरचना मर्मत संभारमा बजेटको अभाव रहेको ।

जिल्ला अस्पताल इलाममा आ.ब. २०८०-८१ मा विभिन्न शाखामा कार्यरत कर्मचारीहरूको विवरण ।

क्र. सं.	कर्मचारी नाम	पद	शाखा
१	जोशन खुलाल	बायोमेडिकल टेक्निसियन	BME
२	रमेश बुढाथोकी	बायोमेडिकल टेक्निसियन	BME
३	प्रज्वल लामा	कम्प्युटर अपरेटर	Counter
४	रेनुका राइ	अ.हे.व.	Counter
५	सोनम धिमाल	कार्यालय सहयोगी	Counter
६	प्रदिप सुवेदी	सहायक कम्प्युटर अपरेटर	Counter
७	अयुब लावती	सहायक कम्प्युटर अपरेटर	Counter
८	विष्णु माया श्रेष्ठ	अ.हे.व.	Counter
९	चाँदनी कुमारी यादव	अ.हे.व.	Counter
१०	डा. रत्ना मिसाल	विशेषज्ञ चिकित्सक	Dental
११	डा. सुमन भण्डारी	डेन्टल सर्जन	Dental
१२	काजोल भुजेल	डेन्टल हाइजेजिष्ट	Dental
१३	डा.बिभा पाठक	विशेषज्ञ चिकित्सक	Dental
१४	मुनादेवी पयाङ्गु	जनस्वास्थ्य निरीक्षक	ER
१५	सुनिता सुन्दास	कार्यालय सहयोगी	ER
१६	सन्तोष मरिक	सरसफाइ सहयोगी	ER
१७	टेकेन्द्र बहादुर वि.क.	एम्बुलेन्स / हलुका सवारी चालक	ER
१८	देवेन्द्र श्रेष्ठ	कार्यालय सहयोगी	ER
१९	मेनुका राइ	कार्यालय सहयोगी	ER
२०	प्रकाश दुलाल	अ.हे.व.	ER
२१	पोषराज त्रीताल	सिनियर अकज्युलरी हेल्थ वर्कर	ER
२२	अनिता निराँला	सि. अनमी	ER
२३	गणेश लिम्बु	जनस्वास्थ्य निरीक्षक	ER
२४	करुणा थापा	स्टाफ नर्स	ER
२५	सारंगा लिम्बु	हेल्थ असिस्टेन्ट	ER
२६	संजयकुमार ताजपुरिया	हेल्थ असिस्टेन्ट	ER
२७	बर्षा ढकाल	हेल्थ असिस्टेन्ट	ER
२८	कविता जवेगू	स्टाफ नर्स	ER
२९	सुमिन्त्रा ताजपुरिया	अ.हे.व.	ER
३०	अरुण कुमार साह	अ.हे.व.	ER
३१	बिनोद मल्लिक	सरसफाइ सहयोगी	ER
३२	डा कृष्ण लुईटेल	विशेषज्ञ चिकित्सक	ER
३३	स्यानी कुमारी चौधरी	अ.हे.व.	ER

३४	केशव न्यौपाने	डार्करूम/सि.डी.पी. असिष्टेन्ट	H.Ins.
३५	देवेन्द्र घिमिरे	सहायक कम्प्युटर अपरेटर	H.Ins.
३६	केशव काफले	सहायक कम्प्युटर अपरेटर	H.Ins.
३७	श्रद्धा खड्का पौड्याल	बरिष्ठ अस्पताल नर्सिड निरिक्षक	I.P.D.
३८	सन्ध्या पांडेल	अस्पताल नर्सिड निरिक्षक	I.P.D.
३९	रेखा कुमारी सुफर	सरसफाइ सहयोगी	I.P.D.
४०	उर्मिला मलिक	सरसफाइ सहयोगी	I.P.D.
४१	राधिका निरौला	कार्यालय सहयोगी	I.P.D.
४२	पार्वता बस्नेत	कार्यालय सहयोगी	I.P.D.
४३	रेणु लिम्बु	अनमी	I.P.D.
४४	जानुका श्रेष्ठ	अस्पताल नर्सिड निरिक्षक	I.P.D.
४५	अनीता पन्दाक	स्टाफ नर्स	I.P.D.
४६	पवित्रा भुजेल	सि. अनमी	I.P.D.
४७	निर्मला खड्का	अस्पताल नर्सिड निरिक्षक	I.P.D.
४८	दुर्गा बहादुर मगर	सरसफाइ सहयोगी	I.P.D.
४९	रञ्जना कार्की	सि. अनमी	I.P.D.
५०	सिन्जा लिम्बु	स्टाफ नर्स	I.P.D.
५१	ममता मण्डल	स्टाफ नर्स	I.P.D.
५२	कजन पोखरेल	कार्यालय सहयोगी	I.P.D.
५३	अनिता मल्लिक	सरसफाइ सहयोगी	I.P.D.
५४	तारा बस्नेत	सरसफाइ सहयोगी	I.P.D.
५५	चन्द्रकला प्रसाईँ	सरसफाइ सहयोगी	I.P.D.
५६	अनुसा भण्डारी	स्टाफ नर्स	I.P.D.
५७	निर्मला बि.क.	सहायक फिजियोथेरापिष्ट	I.P.D.
५८	निस्मा पराजुली	स्टाफ नर्स	I.P.D.
५९	अमृत लता राई	स्टाफ नर्स	I.P.D.
६०	साजा बास्कोटा	स्टाफ नर्स	I.P.D.
६१	डा. पूजा रौनियार	विशेषज्ञ चिकित्सक	I.P.D.
६२	एन्जिला आचार्य	स्टाफ नर्स	I.P.D.
६३	निशा पराजुली	स्टाफ नर्स	I.P.D.
६४	मेनुका रिजाल	अनमी	I.P.D.
६५	प्रेशिका तामाङ	स्टाफ नर्स	I.P.D.
६६	भुमिका श्रेष्ठ	स्टाफ नर्स	I.P.D.
६७	स्वस्तिका चौधरी	स्टाफ नर्स	I.P.D.
६८	श्रद्धा चौहान	स्टाफ नर्स	I.P.D.
६९	रोजा लिम्बु	स्टाफ नर्स	I.P.D.
७०	सबनम चापागाईँ	स्टाफ नर्स	I.P.D.
७१	सन्तोषी मल्लीक	सरसफाइ सहयोगी	I.P.D.

७२	दिप्ती लिम्बु	नर्सिङ अधिकृत	I.P.D.
७३	निशा कोइराला	नर्सिङ अधिकृत	I.P.D.
७४	सुम्निमा चाम्लिङ राई	नर्सिङ अधिकृत	I.P.D.
७५	सलिना बास्तोला	नर्सिङ अधिकृत	I.P.D.
७६	अस्मीता श्रेष्ठ	नर्सिङ अधिकृत	I.P.D.
७७	निरुता कट्टेल	नर्सिङ अधिकृत	I.P.D.
७८	सदिका गुरागाँई	नर्सिङ अधिकृत	I.P.D.
७९	सिसम राई	नर्सिङ अधिकृत	I.P.D.
८०	गुनकला कट्टवाल	नर्सिङ अधिकृत	I.P.D.
८१	निकिता भण्डारी	नर्सिङ अधिकृत	I.P.D.
८२	डेन्जु राइ	ल्याब टेक्निसियन निरिक्षक	LAB
८३	मनोज श्रेष्ठ	ल्याब असिस्टेन्ट	LAB
८४	सुधा दाहाल	ल्याब टेक्निसियन	LAB
८५	सुरज गौतम	ल्याब टेक्निसियन	LAB
८६	नविन खड्का	ल्याब टेक्निसियन निरिक्षक	LAB
८७	मुकेश राजवंशी	ल्याब टेक्निसियन	LAB
८८	पद्माकुमारी धिमाल	सरसफाइ सहयोगी	LAB
८९	रेखा भट्टराई	ल्याब असिस्टेन्ट	LAB
९०	अनिता बुढाथोकी	ल्याब असिस्टेन्ट	LAB
९१	उषा भट्टराई	ल्याब टेक्नोलोजिष्ट	LAB
९२	गिरिधर दुलाल	ग्रामिण स्वास्थ्य कार्यकर्ता	O.P.D.
९३	निराजन पौड्याल	जनस्वास्थ्य निरिक्षक	O.P.D.
९४	डा. शेखर पौडेल	होमीयोप्याथिक चिकित्सक	O.P.D.
९५	कुसुम कला काफ्ले	कार्यालय सहयोगी	O.P.D.
९६	कुन्तादेवी चौलागाइ	कार्यालय सहयोगी	O.P.D.
९७	निसा घिमिरे	होमीयोप्याथिक हेल्थ असिस्टेन्ट	O.P.D.
९८	डा. अनिल तिमिल्सिना	विशेषज्ञ चिकित्सक	O.P.D.
९९	डा. शशांक पोखरेल	विशेषज्ञ चिकित्सक	O.P.D.
१००	डा. बोधराज शाह	विशेषज्ञ चिकित्सक	O.P.D.
१०१	डा. अनामिका शाक्य	मेडिकल अधिकृत	O.P.D.
१०२	डा. बोलवम रजक	मेडिकल अधिकृत	O.P.D.
१०३	डा. पूजा सोडारी	मेडिकल अधिकृत	O.P.D.
१०४	डा. नमराज बहादुर पुरी	विशेषज्ञ चिकित्सक	O.P.D.
१०५	डा. सुनिल कुमार आचार्य	विशेषज्ञ चिकित्सक	O.P.D.
१०६	डा. दिपेश श्रेष्ठ	विशेषज्ञ चिकित्सक	O.P.D.
१०७	डा. ब्रोमिस बुढाथोकी	मेडिकल अधिकृत	O.P.D.
१०८	डा. फनिन्द्र प्रसाद मण्डल	मेडिकल अधिकृत	O.P.D.
१०९	डा. बुद्ध भण्डारी	मेडिकल अधिकृत	O.P.D.

११०	विवेक शर्मा	मेडिकल अधिकृत	O.P.D.
१११	डा. योगेश कुमार मण्डल	मेडिकल अधिकृत	O.P.D.
११२	डा. शिशिर श्रेष्ठ	विशेषज्ञ चिकित्सक	O.P.D.
११३	डा. सरोज आचार्य	विशेषज्ञ चिकित्सक	O.P.D.
११४	डा. हरी शंकर के.सी. कार्की	विशेषज्ञ चिकित्सक	O.P.D.
११५	डा. सिजन कार्की	विशेषज्ञ चिकित्सक	O.P.D.
११६	डा. चिरञ्जीवी खड्का	विशेषज्ञ चिकित्सक	O.P.D.
११७	डा. आशिष कुमार झा	विशेषज्ञ चिकित्सक	O.P.D.
११८	डा. धिरज ठाकुर	विशेषज्ञ चिकित्सक	O.P.D.
११९	सुबास खतिवडा	मेडिकल अधिकृत	O.P.D.
१२०	आकाश चौधरी	मेडिकल अधिकृत	O.P.D.
१२१	सिधान्त बराल	मेडिकल अधिकृत	O.P.D.
१२२	बाचस्पति भट्टराई	मेडिकल रेकर्डर निरीक्षक	Office
१२३	कुबेर भट्टराई	कार्यालय सहयोगी	Office
१२४	पुन्य प्रकाश ढुंगाना	नायव सुब्बा	Office
१२५	डा. रविकुमार साह	निमित्त मेडिकल सुपरिटेन्डेन्ट	Office
१२६	शम्भु साह	बरिष्ठ फार्मसी अधिकृत	Office
१२७	बिबेक ढकाल	लेखा सहायक	Office
१२८	राम बहादुर खड्का	इलेक्ट्रीसियन	Office
१२९	युवराज काफ्ले	कम्प्युटर अपरेटर	Office
१३०	टेकेन्द्र नेपाल	एम्बुलेन्स / हलुका सवारी चालक	Office
१३१	टेक बहादुर नेवार	सरसफाइ सहयोगी	Office
१३२	अनुप निरौला	अपथालिमिक सहायक	Ophthalmology
१३३	छत्र नारायण चौधरी	अपथालिमिक सहायक	Ophthalmology
१३४	महेश्वर चौधरी	अप्टिकल डिस्पेन्सर	Ophthalmology
१३५	प्रविन पाख्रिन	जनस्वास्थ्य निरीक्षक	OT
१३६	शम्भु प्रसाद दास	एनेस्थेटिक निरीक्षक	OT
१३७	सन्ध्या बस्नेत	कार्यालय सहयोगी	OT
१३८	नर्वदा श्रेष्ठ	सि. अनमी	OT
१३९	विनिता लिम्बु	स्टाफ नर्स	OT
१४०	रञ्जु कार्की	कार्यालय सहयोगी	OT
१४१	फुलकुमारी चौहान	सरसफाइ सहयोगी	OT
१४२	नरमाया धिमाल	सरसफाइ सहयोगी	OT
१४३	रोशनी चौधरी	स्टाफ नर्स	OT
१४४	भावना गौतम	स्टाफ नर्स	OT
१४५	डा. अमित परियार	विशेषज्ञ चिकित्सक	OT
१४६	खजिमाया वि.क.	फार्मसी सहायक	Pharmacy

१४७	अनिल खड्का	फार्मसी सहायक	Pharmacy
१४८	सन्ध्या भण्डारी	फार्मसी सहायक	Pharmacy
१४९	अनिश लुइटेल	फार्मसी सहायक	Pharmacy
१५०	रेश्मा खड्का	फार्मसी सहायक	Pharmacy
१५१	अनिल राजवंशी	फार्मसी सहायक	Pharmacy
१५२	सुजता खड्का	फार्मसी सहायक	Pharmacy
१५३	डोल्मा गुरुड	फार्मसी सहायक	Pharmacy
१५४	स्वस्तिका निरौला	फार्मसी सहायक	Pharmacy
१५५	पुष्पराज बोहोरा	फिजियोथेरापिष्ट	Physio.T
१५६	विद्यानन्द चौधरी	रेडियोग्राफर निरिक्षक	X-Ray
१५७	संगिता पौडेल	रेडियोग्राफर	X-Ray
१५९	कासीराम राजवंशी	रेडियोग्राफर	X-Ray

Annex

Abbreviations

AGE: Acute Gastro enteritis
ANM: Auxiliary Nurse Midwife
ARI: Acute Respiratory tract Infection
ART: Anti retro therapy
CBC: Complete blood count
COPD: Chronic Obstructive Pulmonary Disease
DM: Diabetes mellitus
DOR: Discharged on Request
ECG: Electrocardiogram
Echo: Echocardiogram
FY: Fiscal Year
GoN: Govern of Nepal
HIV: Human Immunodeficiency Virus
ICU: Intensive Care Unit
IPD: Indoor Patient Department
K: Potassium
Lab: Laboratory
LAMA: Left Against Medical Advice
LFT: Liver Function Test
LRTI: Lower Respiratory Tract Infection
MS: Medical Superintendent
Na: Sodium
NICU: Neonatal Intensive Care Unit
OPD: Outdoor Patient Department
OT: Operation Theater
PT INR: prothrombin time international normalized ratio.
RFT: Renal Function Test
USG: Ultra sonogram
UTI: Urinary Tract Infection

PHOTOS

Labour Room



Emergency





HIGH DEPENDENCY UNIT/ POST OP

