

Madan Bhandari Hospital & Trauma Center
ANNUAL REPORT
2078/79

मदन भण्डारी अस्पताल तथा ट्रमा सेन्टर
वार्षिक प्रतिवेदन
२०७८/७९





जिल्ला समन्वय समिति, मोरङ

प्रदेश नं १ नेपाल

मिति २०७९/०५/

शुभकामना

मदन भण्डारी अस्पताल तथा ट्रमा सेन्टरले आ.व. २०७८/०७९ को बार्षिक प्रतिवेदन निकाल्न लागेको थाहा पाउँदा खुशी लागेको छ।

म यस आर्थिक वर्षको लगभग अन्तिम समयमा मात्रै यस अस्पतालको व्यवस्थापन समितीको अध्यक्षको रूपमा आएको हुँदा धेरै कुरा जानकारी हुन बाकी नै छ। तर निवर्तमान अध्यक्ष ज्यू श्री नरेश पोखरेलको नेतृत्वमा भएका कार्यहरूको विवरण समग्रमा बुझ्ने क्रममा सबै उत्कृष्ट कार्यहरू भएको बुझेको छु।

अस्पतालको भौतिक पूर्वाधार, विशेषज्ञ सेवा र साधन (Equipment) हरूको व्यवस्थापन धेरै नै हुन बाकी रहेको पाएको छ। यसका लागि हामीले सधैं पहल गर्नु आवश्यक रहेको छ। विशेष गरी महामारीको समयमा स्वास्थ्य समग्रीहरू तथा अन्य औजार उपकरण तयारी हालतमा राख्नु आवश्यक छ। अस्पतालमा अक्सीजन प्लाट र अक्सीजन पाइपलाइन को व्यवस्था भएको रहेछ। यो धेरै नै खुसीको कुरा हो। फोहर मैला व्यवस्थापनको लागी भवन निर्माण कार्य अन्तीम चरणमा पुगेको रहेछ। ट्रमा सेन्टरको रूपमा पुर्णतया संचालन गर्न भने अझै धेरै श्रोत साधन, जनशक्ती लगायतको व्यवस्थाहुनु आवश्यक ठानेको छु र त्यसको लागी पहल कदमी जारी राख्ने छु।

एउटा सुविधा सम्पन्न गुणस्तरीय सेवा दिने सरकारी अस्पतालको व्यवस्था गरी यस भेगका नागरिकहरूलाई सुलभ र गुणस्तरीय सेवा प्रवाह गर्ने गराउने कार्यमा सबै विशेषज्ञ, डाक्टर, कर्मचारी, स्वास्थ्यकर्मी साथीहरू लगायत अस्पताल व्यवस्थापन समितिलाई उत्साहित गर्दै आगामी दिनमा अझ राम्रो सेवा प्रवाहको लागी कामना गर्दछु।

(अजम्बर राई)

प्रमुख जिल्ला समन्वय समिति, मोरङ

१. पृष्ठभूमि

मोरङ्ग जिल्लाको सदरमुकाम विराटनगरबाट करिब ५५ किलोमिटर पूर्वोत्तर क्षेत्रमा अवस्थित उर्लाबारी नगरपालिकालाई नेपाल सरकारको मिति २०७१/०१/२५ गतेको निर्णयानुसार नगरपालिकाको रूपमा घोषणा गरी तत्पश्चात् नेपाल सरकारको मिति २०७३/११/२७ को पुर्न संरचनाको निर्णयानुसार साविक उर्लाबारी नगरपालिकामा साविक राजघाट गा.वि.स .र साविक मधुमल्ला गा.वि.स .को वडा ७, ८ र ९ समायोजन गरी हालको उर्लाबारी नगरपालिकाको रूपमा कार्यान्वयन गरिएको हो । मोरङ्ग जिल्लाकै नमूना नगरको रूपमा परिचित हुन उन्मुख रहेको यस नगरपालिकाको पूर्वमा झापा जिल्लाको दमक नगरपालिका, पश्चिममा पथरीशनिश्चरे नगरपालिका र लेटाङ नगरपालिका, उत्तरमा मिक्लाजुङ्ग गाउँपालिका र दक्षिणमा रतुवामाई नगरपालिकासँग सीमाना जोडिएको छ । यस नगरपालिको क्षेत्रफल ७४.६२ वर्ग कि.मी. रहेको छ । यहाँको अधिकांश भू-भाग खेतियोग्य जमिन भएता पनि बढ्दो सहरीकरणले गर्दा समयमै यस नगरको विकासलाई व्यवस्थित गर्नका लागि अहिले बाटै योजनाहरू बनाई कार्य गर्नुपर्ने जरुरी देखिन्छ । उर्लाबारी चोक देखि उत्तर मधुमल्ला हुँदै पाँचथरको रविसम्म जाने बाटो एवं दक्षिणतर्फ सिधा सदरमुकाम पुग्ने वैकल्पिक सडक भएबाट पनि यसको विकासको संभावना प्रचुर मात्रामा देख्न पाइन्छ, बेतिनी सिमसार, बुढाठाकुर, लामपाते सिमसार हुनु र यसको प्रबर्द्धनमा नगरपालिका र स्थानीय स्तरमा भएको प्रयासले उर्लाबारी नगरपालिकाले पर्यटन विकासमा बढी मात्रामा संभावना बोकेको देखिन्छ ।

उर्लाबारी नगरपालिकाका ९ मध्ये ८ वटा वडामा एक-एक वटा स्वास्थ्य संस्था रहेका छन्, जसमा वार्ड नं. १, २, ६, ७ र ९ मा सहरी स्वास्थ्य केन्द्र रहेका छन् भने, वार्ड नं ८ मा राजघट हेल्थपोष्ट रहेको छ । त्यस्तै वार्ड नं. ३ मा मदन भण्डारी अस्पताल तथा ट्रमा सेन्टर रहेको छ । वार्ड नं. ५ मा भने शसरी स्वास्थ्य केन्द्र स्थापनाको तयारी रहेको छ । उर्लाबारी नगरपालिका भित्र निजी अस्पतालहरूको संख्या ३ रहेको छ, जसमा अरनीको अस्पताल ५० बेडको र गोदावारी अस्पताल २५ बेडको रहेको छ । त्यस्तै पञ्चावती अस्पताल १५ बेडको रहेको छ ।

२. अस्पतालको इतिहास

मदन भण्डारी अस्पताल तथा ट्रमा सेन्टरको इतिहास धेरै नै लामो रहेको छ। वि.सं. २०४९ साल चैत्र मा प्राथमिक स्वास्थ्य केन्द्रको रूपमा सुरु भएको थियो त्यसताका प्राथमिक स्वास्थ्य सेवा मात्र उपलब्ध हुन्थ्यो। सिमीत जनशक्ति र सिमित श्रोत साधनको कारण यहाँका जनताले उचित र व्यवस्थित उपचार सेवा पाउन भने सकेका थिएनन्। आ.व. २०७२/७३ मा १५ शैया सहितको मंगलबारे अस्पतालको रूपमा स्तरोन्नती भइ उर्लाबारी नगपालिका मातहतमा संचालन भयो र विशेषज्ञ सहितको १५ बेड क्षामतामा संचालन हुन थाल्यो। पुर्वी मोरङ कै एकमात्र ठूलो अस्पतालको रूपमा परिचीत मंगलबारे अस्पताल लाई प्रदेश नं. १ सरकारले प्रदेशको गौरवको आयोजनाकोरुमा ५० शैयाको अस्पताल सहित ट्रमा सेन्टरको रूपमा स्तरोन्नती गर्ने योजना बनाई २०७७ श्रावण देखी कार्यान्वयनमा ल्याएको हो। स्वास्थ्य सेवालाई मानव अधिकारको अति महत्वपूर्ण अंगको रूपमा विकास गर्दै लैजान, हालको नेपालको संविधानले स्वास्थ्य सेवा प्राप्त गर्नु जनताको मौलिक हकको रूपमा अंगिकार गरेको छ। नेपाल स्वास्थ्य सेवा ऐन २०५३, नेपाल स्वास्थ्य सेवा नियमावली २०५५ मा रहेको ब्यवस्था अनुरूप स्वास्थ्य क्षेत्रमा दक्ष जनशक्तिले स्तरीय सेवा प्रदान गर्ने उद्देश्य नेपाल सरकारले लिएको छ।



प्रदेश सरकार
स्वास्थ्य मन्त्रालय
१ नं. प्रदेश स्वास्थ्य निर्देशनालय

मदन भण्डारी अस्पताल तथा ट्रमा सेन्टर

उर्लावारि, मोरङ

३. संगठन संरचना (१५ बेडको स्वीकृत दरबन्दी)

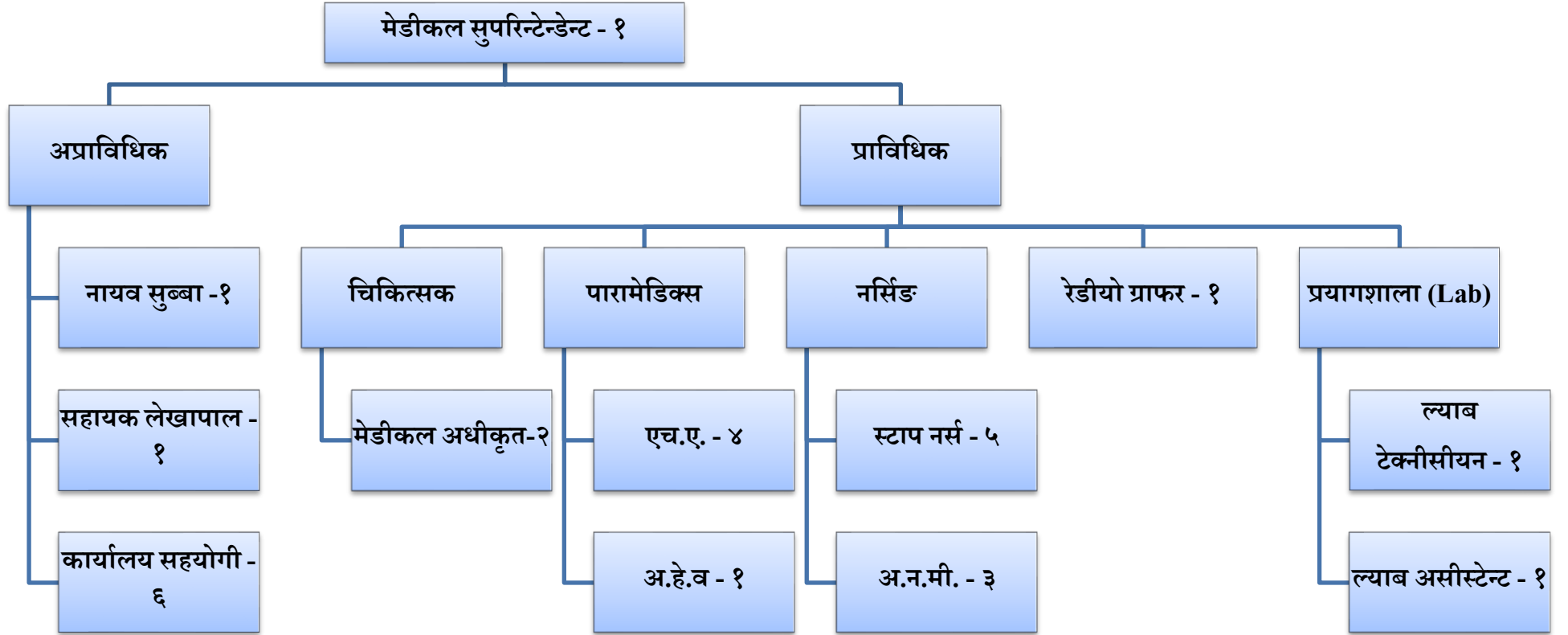

4. MAJOR HOSPITAL SERVICES OR AVILABLE SERVICES:

- a) OPD (OUT PATIENT DEPARTMENT) SERVICE.
- b) INDOOR SERVICE
- c) EMERGENCY SERVICE
- d) LABORATORY SERVICE (With Thyroid Function Test and Vitamin -D)
- e) OPERATION THEATER
- f) GENE EXPERT SERVICE
- g) ULTRASOUND, DIGITAL X- RAY, ECG AND NST SERVICE
- h) DELIVERY SERVICE /CAESEREAN SECTION
- i) SAFE ABORTION SERVICE
- j) PHARMACY SERVICE
- k) DENTAL SERVICE
- l) PHYSIOTHERAPY SERVICE
- m) DOTS SERVICE
- n) ANTI RABBIS VACCINE SERVICE
- o) AMBULANCE SERVICE
- p) HEALTH INSURANCE PROGRAMME

५. बाहिरङ्ग सेवा(OPD Service)

यस अस्पतालमा बाहिरङ्ग सेवा(OPD service) विहान १० बजे देखि दैनिक रूपमा सञ्चालन हुन्छ । ओ.पि.डि. सेवालार्ई सहज र सरल बनाउन २०७८ भाद्र महिना देखि टोकन सिस्टम लागु गरिएको छ । विहान ७ बजे देखि टोकन बाँद्न सुरु हुन्छ र ८:३० बजे देखि पुर्जा काटीन्छ । टोकन ११ बजे सम्म बाढीन्छ र ११ बजे बन्द हुन्छ । त्यस्तै पुर्जा काट्ने समय १२:३० मा सकिन्छ । अस्पतालमा दैनिक सञ्चालन हुने ओ.पि.डी.मा जेनेरल मेडिसिन, प्रसुति तथा स्त्रीरोग र हाडजोर्नीका बिरामी धेरै हुने गर्दछन् । यस अस्पतालमा हरेक दिन ओ.पि.डी.मा बिरामीहरुको चाप धेरै हुने गर्दछ । हाल बाहिरङ्ग सेवामा दैनिक औसत ४०० जना बिरामीहरुले सेवा पाईरहेको देखिन्छ । यस अस्पतालमा नेपाल सरकारको स्वास्थ्य वीमा कार्यक्रम लागू भएकाले दैनिकजसो ओ.पि.डि.मा आउने मध्ये ९० प्रतिशत वीमित बिरामीहरुले सेवा पाइरहेको पाइन्छ । ओ.पि.डी मा बिरामी तथा डाक्टरहरुको लागि भर्खरै थप कोठा तथा भौतिक सुविधाको व्यवस्था मिलाइको छ । जनताको स्वास्थ्यलाई ध्यानमा राखी Covid माहामारीको समयमा पनि बाहिरङ्ग सेवा निरन्तर संचालनमा रह्यो ।

हाल यस अस्पतालमा होमियोप्याथिक सेवा पनि सञ्चालित छ । त्यस्तै जेष्ठ नागरिकहरुको सुविधाको लागी geriatric ओ.पि.डि.को व्यवस्था गरिएको छ । त्यस्तै MDGP चिकित्सक सहितको जेनेरल मेडिसिन ओ.पि.डि., फिजिसियन डाक्टर सहितको इन्टरनल मेडिसिन, अर्थोपेडिक सर्जन सहितको २ वटा ओ.पि.डि, जनरल सर्जन सहितको सर्जरी ओ.पि.डि., बालरोग विशेषज्ञ सहितको पेडियाट्रिक ओ.पि.डि. र महिला तथा प्रसुती रोग विशेषज्ञ सहितको गाइने ओ.पि.डि. सञ्चालित छन् ।

६. अन्तरङ्ग सेवा (Indoor Service)

यस अस्पतालको ठूलो भवनमा ५० बेडको बाहिरङ्ग सेवा संचालन भइरहेको छ । सोही भवनको भुईँ तलामा डेन्टल सेवा, ए.आर.भी सेवा, इ.सी.जी, वीमा शाखा, अपरेसन थिएटर, गाइने ओपीडी र एम.सी.एच समेत संचालित छ । अन्तरङ्ग सेवा दिनको लागि यस अस्पतालमा हाल ४० ओटा बिरामी बेड सञ्चालनमा छन । अस्पतालको दरबन्दी अनुसारको विशेषज्ञ चिकित्सक उपलब्ध नहुनु र आवश्यक भवन को अभावको कारण ५० बेड पुर्ण क्षामतामा सञ्चालन हुन सकेको छैन । ट्रमा सेन्टरको रूपमा स्तरोन्नती र सञ्चालन गर्ने भनेर संघीय सरकार र प्रदेश १ सरकारको प्राथमिकतामा राखेको भएता पनि ट्रमा सेन्टरमा हुनुपर्ने आधारभुत सुविधाहरुको व्यवस्थापन भई नसकेकोले हाल सामान्य रूपमा मात्र सञ्चालन भइरहेको छ ।

अन्तरङ्ग सेवा अन्तर्गत प्रसुति वार्ड, पेडियाट्रिक वार्ड, मेडिसिन वार्ड र हाडजोर्नी तथा सर्जरी वार्ड सञ्चालनमा रहेका छन् । त्यस्तै **Critical Care Unit** अन्तर्गत ६ बेडको HDU , ५ बेडको ICU र २ बेडको SNCU को संरचना तयारी अवस्थामा रहेको र छिट्टै सञ्चालनमा ल्याउने योजना रहेको छ ।

७. कोभिड आइसोलेसन वार्ड

Covid सुरु भएको पहिलो चरणमा यस अस्पतालमा आइसोलेसन वार्ड छुट्याइएको थिएन । तर दोस्रो नै चरणको सुरुवातमै संक्रमित विरामीको उपचारको लागि आइसोलेसन वार्डको रूपमा १२ वटा नर्मल बेड तयार गरी संचालनमा ल्याइएको थियो । आवश्यकता अनुसार अन्य विभिन्न बेडहरू छुट्याइ संचालनमा ल्याइएको थियो । पहिला कोभिड आइसोलेसन वार्डको रूपमा प्रयोग गरिएको भवनमा हाल फिजियोथेरापी सेवा संचालनमा रहेको हुँदा भवन अभावले आइसोलेसन वार्ड स्थापना तथा संचालन हुन सकेको छैन । तर कोभिड लगायत अन्य सरुवा रोगको संक्रमणको जोखिम सधैं रहिरहने भएकोले यथासिद्ध व्यवस्था गरीनु जरुरी रहेको छ र त्यसको लागि अस्पताल प्रशासन र व्यवस्थापन समितीले पहल समेत गरिरहेको छ ।

८. आकस्मिक सेवा (EMERGENCY Service)

आकस्मिक सेवा अस्पतालको अति महत्वपूर्ण सेवा हो । यस अस्पतालमा आकस्मिक उपचार सेवा अलग्गै भवनमा संचालित छ । भवन धेरै पहिले निर्माण भई संचालनमा आएकोले हाललाई विरामीको चाप बढेकाले अलि सागुरो महसुस भइरहेको छ । यस शाखामा सेवा दिनको लागि प्यासेन्ट मोनिटर, इ.सी.जी. मेसिन, स्ट्रेचर, नेबुलाइजर आदि विभिन्न औजार उपकरण, विरामीका लागि १० बेड, इमर्जेन्सी औषधिको व्यवस्थापन गरिएको छ । इमर्जेन्सी शाखामा त्क्ष्ब्भ को व्यवस्था रहेको छ । दरबन्दी अनुसार कर्मचारी नभएपनि अस्पताल विकास समिति लगायत अन्य स्रोतबाट केही जनशक्ति करार सेवामा लिई विरामीलाई आवश्यक आकस्मिक सेवा उपलब्ध गराईदै आएको छ । आ.व. २०७८/७९ मा औषतमा दैनिक २० जना विरामीलाई आकस्मिक सेवा प्रदान गरिएको देखिन्छ । आकास्मिक सेवाको लागि एक जना मेडीकल अफिसर २४ घण्टा उपलब्ध गराइएको छ र आवश्यकता अनुसार विशेषज्ञ चिकीत्सकले विरामीको उपचार तथा निगरानी गर्ने व्यवस्था मिलाइएको छ ।

९. प्रयोगशाला सेवा (LABORATORY Service)

प्रयोगशाला शाखा पनि अस्पतालको छुट्टै भवनमा संचालित छ । यस शाखाबाट २४ घण्टा सेवा प्रदान गरिन्छ । विरामीलाई छिटो छरितो र गुणस्तरीय सेवा उपलब्ध गराउन अटोमेटेड एनलाइजर मेसिनहरू, सेमी अटोमेटेड एनलाइजर लगायतका आधुनिक प्रविधियुक्त उपकरणहरू जडान गरिएका छन् । यस शाखामा विरामीहरूले नियमित गर्नु पर्ने जाँचका अतिरिक्त विभिन्न प्रयोगशाला सेवाहरू पाइरहेका छन् । प्रयोगशालाबाट गरिएका परीक्षणको संख्या प्रति वर्ष बढ्दो क्रममा छ । यस शाखा अर्न्तगत दिईने सेवाहरू निम्नानुसार रहेका छन् ।

- 1) Biochemistry
- 2) Hematology
- 3) Urine Chemistry
- 4) Serology
- 5) Special Test
- 6) Endocrinology
- 7) Microbiology

१०. रेडियोलोजी सेवा (RADIOLOGY Service)

रेडियोलोजी सेवा यस अस्पतालमा २४ घण्टा सञ्चालनमा रहन्छ। रेडियोलोजी सेवा अन्तर्गत विभिन्न सेवाहरू दिदै आइरहेको छ। रेडियोलोजी सेवाअन्तर्गत निम्न सेवाहरू उपलब्ध छन्।

(क) अल्ट्रासाउण्ड सेवा (भिडियो एक्स-रे सेवा)

(ख) डिजिटल एक्स-रे सेवा

(ग) इकोकार्डियोग्राफी

यो दैनिक रुपमा ओ.पी.डी. तथा आकस्मिक सेवामा लिनै बिरामीहरू सबैले पाइरहेको भएता पनि जनशक्ती र श्रोत साधनको सिमीतताले सरल सेवा प्रदान गर्न भने सकिएको छैन।

११. दन्त सेवा (Dental service)

यस अस्पतालमा दन्त सेवा दैनिक ओ.पी.डी. समयमा सञ्चालन हुन्छ। छात्रवृत्ति करार तर्फका डेन्टल सर्जनबाट दैनिक सेवा उपलब्ध रहेको छ। तथापी आवश्यक मेसीन तथा औजारहरूको अभावको कारण सिमीत सेवाहरू मात्रै उपलब्ध गराउन सकिएको छ। हाल डेन्टल सेवा अन्तर्गत तपसिल अनुसारका विभिन्न सेवाहरू प्रदान गरिन्छ,

- डेन्टल एक्स रे सेवा
- स्केलीङ्ग सेवा
- दाँत खोल्ने आदि।

१२. स्वास्थ्य बीमा कार्यक्रम

संविधानमा मौलिकहकको रुपमा व्यवस्था भए अनुरूप जनताले स्वास्थ्य सेवा प्राप्त गर्ने अधिकारलाई कार्यान्वयनमा ल्याई जनतालाई सर्वसुलभ, गुणास्तरीय र सस्तो मूल्यमा स्वास्थ्य सेवा प्रदान गर्ने तथा आधारभूत स्वास्थ्य सेवामा सबैको पहुँच बढाउने उद्देश्यले नेपाल सरकारले स्वास्थ्य बीमा कार्यक्रम आ.व. २०७३/७४ बाट तीन वटा जिल्लामा नमुना कार्यक्रमको रुपमा सुरु गर्‍यो। उक्त तीन वटा जिल्लाहरू इलाम, बागलुङ्ग र कैलाली हुन्। मोरङ्ग जिल्लाको उर्लावारीमा रहेको यस अस्पतालमा २०७७ भाद्र महिना देखी स्वास्थ्य विमा कार्यक्रमको सम्भौता भइ सेवा सुचारु भएको हो। यसै क्रममा मदन भण्डारी अस्पताल तथा ट्रमा सेन्टरले आ.व. २०७८/७९ मा मात्रै लगभग ६३,०००/- (त्रीसठी हजार) भन्दा धेरै बीमित बिरामीहरूलाई स्वास्थ्य सेवा उपलब्ध गराई सकेको छ।

स्वास्थ्य बीमा कार्यक्रमलाई व्यवस्थीतरुपमा सञ्चालन गर्नकोलागी छुट्टै स्वास्थ्य विमा शाखा छुट्याइएको छ, जस बाट क्लेम गर्ने, विमीत वीरामीहरूलाई सहजीकरण गर्ने तथा स्वास्थ्य बीमा सम्बन्धी गुनासाहरू सुन्ने गरीएको छ।

१३. मुख्य सुचकहरू (Major Indicators):

| Indicators | २०७६/७७ | २०७७/७८ | २०७८/७९ |
|--------------------------------------------|---------|---------|---------|
| Sanctioned bed | १५ | ५० | ५० |
| Available bed | १२ | २५ | ५० |
| No. of inpatient bed | ६ | १२ | ४० |
| No. of emergency bed | ४ | ८ | १० |
| Number of maternity beds | २ | ५ | १० |
| Bed occupancy rate | २०% | ३% | १४% |
| Average length of stay | २ | १ | २ |
| Inpatient Throughput | २.६ | १.७ | १.९ |
| Bed turnover interval | ९ | ४७ | १४ |
| Infection rate among surgical cases | २ | ० | ० |
| Surgery related death rate | ० | ० | ० |
| Average number of laboratory tests per day | ३० | ३४ | ७० |
| Number of Postmortem | २३६ | १६८ | २१९ |
| Number of emergency visits | ३३३५ | २५४० | ६६९५ |

14. HOSPITAL BED:

| Description | Total |
|------------------------------|-------|
| Sanctioned Beds (Government) | 50 |
| Total operational Beds | 50 |
| Total inpatient beds | 40 |
| General Male Ward | |
| General Female Ward | |
| Orothopedic/Surgery ward | |
| Pediatric Ward | |
| Maternity Ward | |
| Emergency Ward | 10 |

15. HUMAN RESOURCE

Civil Service

| Post | GOVERNMENT | | CURRENT ABAILABLE | |
|--------------------------|--------------------------------|--------------------------|---------------------------------|----------------------------------------|
| | Sanctioned post (In bumber) | Fulfilled (In number) | Among Government Sanction | Local & other resources (In Number) |
| Consultant | 1 | 0 | 12 | 0 |
| Medical Officer | 2 | 2 | 1 | 4 |
| Dental Surgeon | 0 | 0 | 1 | 0 |
| Physiotherapy | 0 | 0 | 0 | 0 |
| Hospital Manager Officer | 0 | 0 | 0 | 1 |
| Nursing Officer | 0 | 0 | 0 | 0 |
| Medical Lab Technologist | 0 | 0 | 1 | 0 |
| Radiographar | 1 | 0 | 0 | 2 |
| Dark Room Assistant | 0 | 0 | 0 | 0 |
| Staff Nurse | 5 | 5 | 5 | 10 |
| Lab Technician | 1 | 1 | 2 | 3 |
| Health Assistant | 4 | 4 | 4 | 3 |
| Anesthesia Assistant | 1 | 0 | 0 | 0 |
| Pharmacy Assistant | 0 | 0 | 0 | 1 |
| Biomedical Technician | 0 | 0 | 0 | 2 |
| Dental hygienist | 0 | 0 | 0 | 0 |
| ART Counselor | 0 | 0 | 0 | 0 |
| ANM | 3 | 3 | 3 | 0 |
| AHW | 1 | 1 | 1 | 4 |
| Lab Assistant | 1 | 1 | 1 | 1 |
| NayabSubba | 1 | 1 | 1 | 0 |
| Lekhpal | 1 | 1 | 1 | 0 |
| Kharidar | 0 | 0 | 0 | 0 |
| Computer Operator | 0 | 0 | 0 | 2 |
| Medical Recorder | 0 | 0 | 0 | 0 |
| Counter Assistant | 0 | 0 | 0 | 5 |
| Haluka Sawari Chalak | 0 | 0 | 0 | 1 |
| Security Guard | 0 | 0 | 0 | 5 |
| Supporting Staff/Sweeper | 6 | 0 | 0 | 24 |

१६. अस्पताल व्यवस्थापन समितिका सदस्यहरुको नामावली

| सि.नं. | नाम | पद | सम्पर्क नं. |
|--------|-------------------------------------------------------------|------------|-------------|
| १ | श्री अजम्बर राई (जिल्ला समन्वय प्रमुख) | अध्यक्ष | 9842056920 |
| २ | श्री गंगा प्रसाद खरेल (उर्लाबारी नगरपालिका प्रमुख) | सदस्य | 9851092328 |
| ३. | श्री प्रमुख जिल्ला अधिकारी वा नीजले तोकेको प्रतीनीधी | सदस्य | 9852042556 |
| ४. | श्री जिल्ला प्रहरी प्रमुख वा नीजले तोकेको प्रतीनीधी | सदस्य | 9852091148 |
| ५. | श्री स्वास्थ्य कार्यालय प्रमुख मोरङ | सदस्य | 9842036595 |
| ६. | श्री उद्योग वाणिज्य संघ अध्यक्ष वा नीजले तोकेको प्रतीनीधी | सदस्य | 9852023233 |
| ७. | श्री नेपाल रेडक्रस सोसाइटी सभापति वा नीजले तोकेको प्रतीनीधी | सदस्य | 9852022986 |
| ८. | श्री राजेन्द्र प्रसाद पौडेल (मनोनित) | सदस्य | 9842051029 |
| ९. | श्री भीष्माकुमारी रेग्मी (मनोनित) | सदस्य | 9842073301 |
| १०. | श्री मुक्तीनाथ न्यौपाने (मनोनित) | सदस्य | 9842252059 |
| ११. | श्री विसाल आङ्देम्बे (मनोनित) | सदस्य | 9852683375 |
| १२. | श्री टिकाकुमारी भट्टराई (मनोनित) | सदस्य | 9849630753 |
| १३. | डा. रवी कुमार शाह (अस्पताल मेडिकल सुपरीटेण्डेण्ट) | सदस्य सचिव | 9810096568 |

१७. साविक प्रा.स्वा.के. हाल मंगलवारे अस्पताल, उर्लाबारी ३ मोरङ को स्थापना काल (२०४८)

देखिका कार्यालय प्रमुखहरुको नामावली:

| | | |
|-----|----------------------------|--------------------------------|
| १. | डा. माधव प्रसाद खनाल | २०५०-१ देखि २०५०-७ सम्म |
| २. | श्री महेश चौधरी | २०५०-८ देखि २०५१-४ सम्म |
| ३. | डा. श्री पिताम्बर ठाकुर | २०५१-४ देखि २०५६-९ सम्म |
| ४. | श्री महेन्द्र नाथ सिंह | २०५६-१० देखि २०५८-७ सम्म |
| ५. | डा. चुमनलाल दास | २०५८-८ देखि २०६१-८ सम्म |
| ६. | डा. घनश्याम भा | २०६१-८ देखि २०६४-६-७ सम्म |
| ७. | डा. फणिन्द्र प्रसाद बराल | २०६४-६-७ देखि ०६६-१२-२४ सम्म |
| ८. | डा. भवेश थापा | २०६६-११-२५ देखि २०६९-४ सम्म |
| ९. | श्री महेश चौधरी | २०६९-४ देखि २०७१ सम्म |
| १०. | डा. खड्कलाल पयाङ्गु लिम्बू | २०७२ देखि २०७३-५-२९ सम्म |
| ११. | डा. त्रिभुवन चन्द्र भा | २०७३-८-२१ देखि २०७३-१२-३१ सम्म |
| १२. | डा. योगेश कुमार मण्डल | २०७४-१-१ देखि २०७७-०४-०४ सम्म |

१८. मदन भण्डारी अस्पताल तथा ट्रमा सेन्टर स्थापनाकाल २०७७/०४/०५ देखिका कार्यालय प्रमुख हरुको नामावली

| | | |
|----|----------------------|---------------------------------|
| १. | डा. योगेशकुमार मण्डल | २०७७-०४-०५ देखि २०७७-१२-३१ सम्म |
| २. | डा. दिव्य खनाल | २०७८-०१-०१ देखि २०७८-०३-०२ |
| ३. | डा. रवि कुमार शाह | २०७८-३-३ देखि |

१९. साविक प्रा.स्वा.के.हुँदै, मंगलबारे अस्पताल उर्लाबारी मोरङको स्थापना काल २०४८/४९ देखि २०७६/७७ सम्मका व्यवस्थापन समितिको अध्यक्षहरुका नामावली

| | |
|-----------------------------------|---------------------------------------|
| १. श्री मीन बहादुर थापा- | २०४९ देखि ०५२ सम्म (संस्थापक अध्यक्ष) |
| २. श्री सुरेन्द्र बहादुर निरौला | २०५२ देखि ०५३ सम्म |
| ३. श्री घनेन्द्र जिमी | २०५३ देखि ०५९ सम्म |
| ४. श्री जयधर्म आचार्य | २०६० देखि ०६२ सम्म |
| ५. श्री गणेश प्रसाद भट्टराई | २०६२-८ देखि ०६२-१२ सम्म |
| ६. श्री नवराज सुब्बा | २०६३-१ देखि ०६३-१० सम्म |
| ७. श्री सीताराम ढकाल | २०६३-१०-२० देखि ०६३-१२-२८ सम्म |
| ८. श्री भानु येङ्गदेन | २०६३-१२-२९ देखि ०६५-८-१५ सम्म |
| ९. श्री दीनेश चापागाई | २०६५-८-१६ देखि ०६६-१२-५ सम्म |
| १०. श्री नवराज सुब्बा | २०६६-१२-६ देखि २०७१-८-३ सम्म |
| ११. श्री अग्नी प्र. भट्टराई | २०७१-८-४ देखि २०७१-८-२१ सम्म |
| १२. श्री सुवास श्रेष्ठ | २०७१-८-२२ देखि २०७३-८-२१ सम्म |
| १३. श्री सुरेन्द्र थापामगर | २०७३-८-२२ देखि २०७३-११-२२ सम्म |
| १४. श्री रियेन्द्र ब. थापा | २०७३-११-२३ देखि २०७५-३-२२ सम्म |
| १५. श्री भानुभक्त शर्मा (पराजुली) | २०७५-३-२३ देखि २०७७-७-२७ सम्म |

२०. मदन भण्डारी अस्पताल तथा ट्रमा सेन्टर (स्थापनाकाल २०७७ /०४/०५ साल देखी)का अस्पताल व्यवस्थापन समितिका अध्यक्षहरुको नामावली

| | |
|-----------------------------|---------------------------|
| १. श्री नरेश प्रसाद पोखरेल- | २०७७-७-२८ देखि २०७९/०२/०५ |
| २. श्री अजम्बर राई | २०७९-०२-०६ देखी |

२१. अस्पतालको भौतिक सम्पत्तिको विवरण

अस्पतालको नाममा भएको जग्गाको क्षेत्रफल: २ बिघा

अस्पतालको जग्गा धनी प्रमाणापूर्जा अनुसार नाम र ठेगाना: मदन भण्डारी अस्पताल तथा ट्रमा सेन्टर, मंगलबारे उर्लाबारी
अस्पताल तथा अन्य भवनले चर्चेको क्षेत्रफल: करिव १ बिघा

भवन संख्या:

| | |
|-------------------------|---------------------------------------------|
| प्रसानन/लेखा -१ | ओ.पी.डी. / ओ.टी./ इनडोर/सी.सी.यु/क्वाटर.- १ |
| ओ.पी.डी. - १ | फोहोर मैला व्यवस्थापन - १ |
| एक्स-रे - १ | स्टोर - २ |
| इमर्जेन्सी - १ | ल्याब/नि:शुल्क फार्मेसी - १ |
| फिजियोथेरापी -१ | क्वाटर - ३ |
| क्यान्टीन - १ | पोष्टमार्टम घर - १ |
| क्यास/बिमा फार्मेसी - २ | |

२२. भौतिक तथा बित्तीय प्रगती

| ब.उ.शी.नं. | बिनियोजित बजेट | भौतिक प्रगति | | वित्तीय प्रगति | |
|------------|----------------|--------------|---------|----------------|---------|
| | | संख्या | प्रतिशत | रकम | प्रतिशत |
| ३५०९११२९३ | ३००० | १ | १०० | २६४८ | ८८.२७ |
| ३५००००१८३ | २३८९ | ५ | १०० | २३३२ | ९७.६१ |
| ३५००००१८४ | १४५५० | २ | १०० | १४५४९ | ९९.९९ |
| ३५०००१३०३ | १६६ | ४ | १०० | १५६ | ९३.९७ |
| ३५००४०१३३ | ३९२०५ | १ | १०० | २६५४०.३० | ६७.७० |
| ३५०००१३०४ | ९७०० | १ | १०० | ७९८४.५० | ८२.३१ |
| ३५०९११३०३ | ३५० | ० | ० | ० | ० |
| ३५००६०११३ | ८५४२ | १ | १०० | ५०२१.५४ | ५८.७९ |
| ३५०९११३१३ | १२०६ | १ | १०० | १२०६ | १०० |
| ३५००६०११४ | २७३०० | १ | १०० | २३४१७.४० | ८५.७८ |

२३. स्रोतअनुसार भौतिक तथा बित्तीय प्रगती

| वजेटको स्रोत | बिनियोजित बजेट | भौतिक प्रगति | | वित्तीय प्रगति | |
|-----------------------|----------------|--------------|---------|----------------|---------|
| | | संख्या | प्रतिशत | रकम | प्रतिशत |
| प्रदेश सरकार (पुजीगत) | २७३०० | १ | १०० | २३४१७.४० | ८५.७८ |
| संघ ससर्त (पुजीगत) | २४२५० | २ | ९१.१५ | २२५३३.५ | ९२.९२ |
| पुजीगत जम्मा | ५१५५० | | | ४५९५०.९ | ८९.१४ |
| प्रदेश सरकार (चालु) | ४७७४७ | २ | १०० | ३१५६१.८४ | ६६.१० |
| संघ ससर्त (चालु) | ६१०९ | ६ | ८३.३३ | ५३४४ | ८७.४८ |
| चालु जम्मा | ५३८५६ | | | ३६९०६.१४ | ६८.५३ |
| कुल जम्मा | १०५४०६ | | | ८२८५७.०४ | ७८.६१ |

२४. बेरुजू विवरण

| विवरण | असुल गर्नु पर्ने | नियमित गर्नु पर्ने | पेशकी | जम्मा | फर्च्युट भएको बेरुजुको रकम | फर्च्युट हुन बाँकी बेरुजुको रकम |
|-------------------------------------|------------------|--------------------|-------|-------|----------------------------|---------------------------------|
| आ.व २०७७/७८ को बेरुजु रकम | ० | ० | ० | ० | ० | ० |
| आ.व २०७६/७७ सम्मको बाँकी बेरुजु रकम | ० | ० | ० | ० | | |
| जम्मा बेरुजु रकम | ० | ० | ० | ० | ० | ० |

25. Hospital Services

Hospital reporting status

Figure 1 . Hospital reporting status

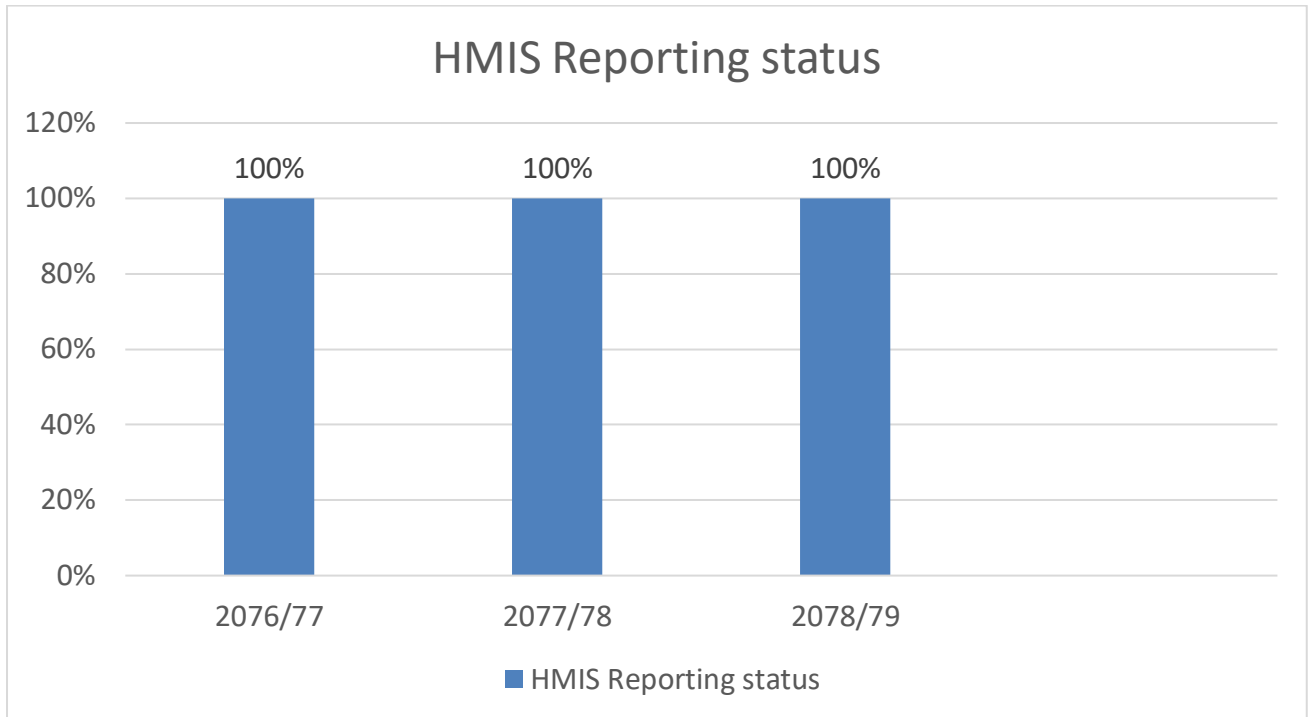

The HMIS reporting status is 100% in fiscal year 2078/79.

25. Bed Occupancy Rate

Figure 2. Bed occupancy rate (in %)

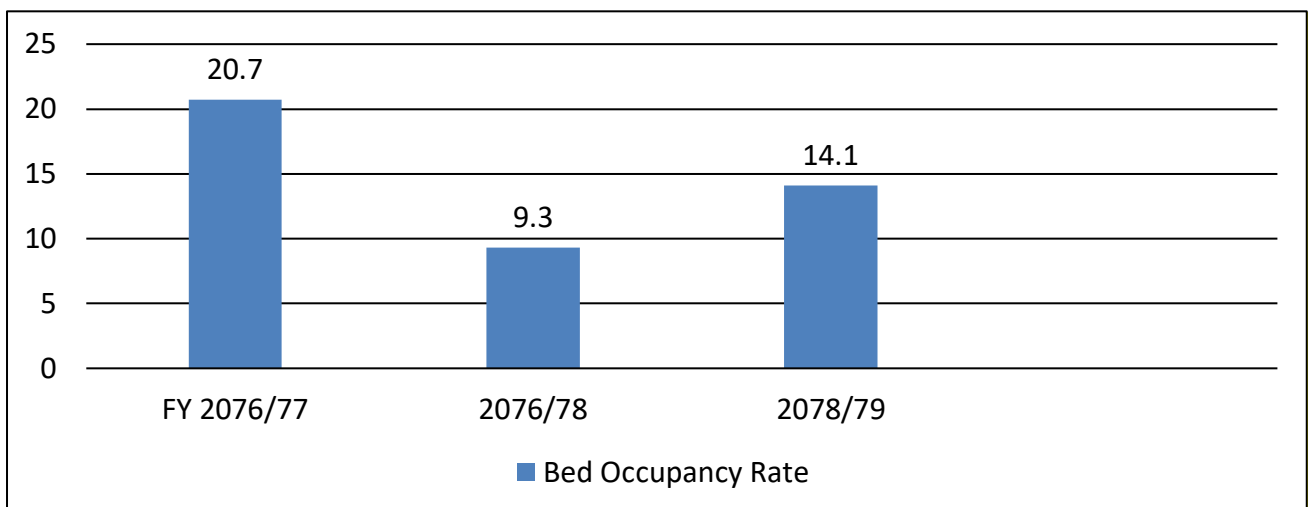

The bed occupancy rate is 14.1 % in fiscal year 2078/79 .

26. Covid 19 Update:

Average length of stay

Figure 3

- Covid 19 3rd wave update

| MALE | | FEMALE | |
|--------------------|----------------|--------------------|----------------|
| TOTAL ANTIGEN TEST | TOTAL POSITIVE | TOTAL ANTIGEN TEST | TOTAL POSITIVE |
| 38 | 25 | 102 | 41 |

- All mild to moderate cases of COVID
- No admission, treated as per OPD protocol

27. Average length of stay in hospital in FY 078/079 is

Figure 4. Average length of stay

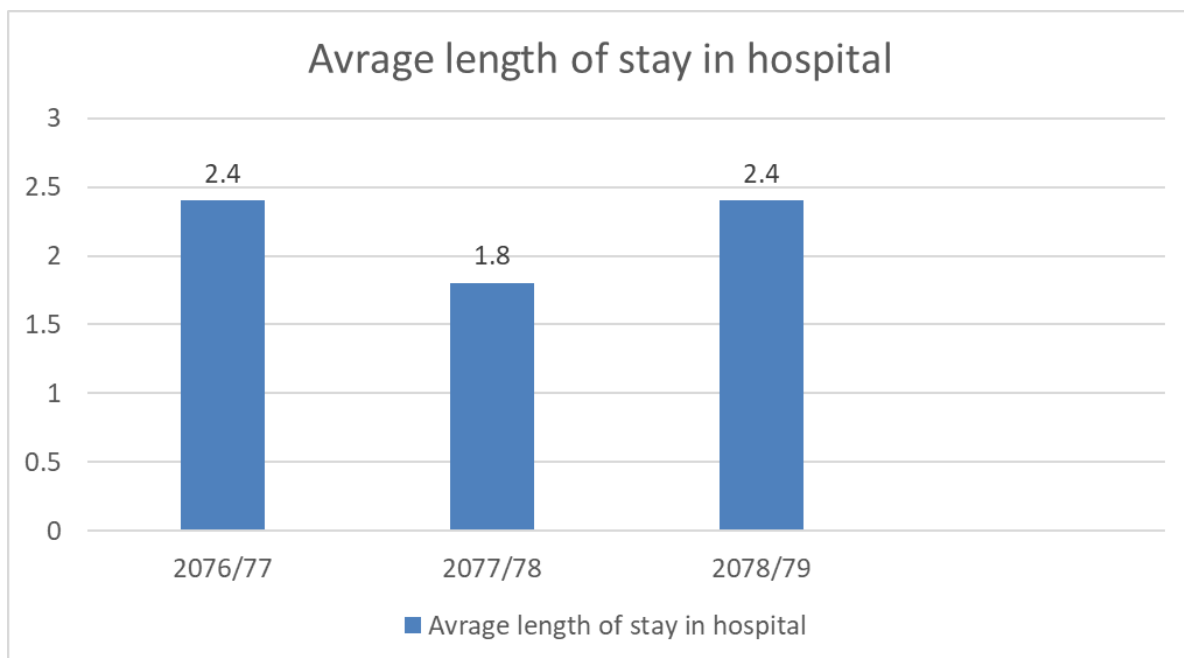

The average length of stay in fiscal year 2078/79 is 2.40 days.

28 Hospital use

Figure 5. Emergency

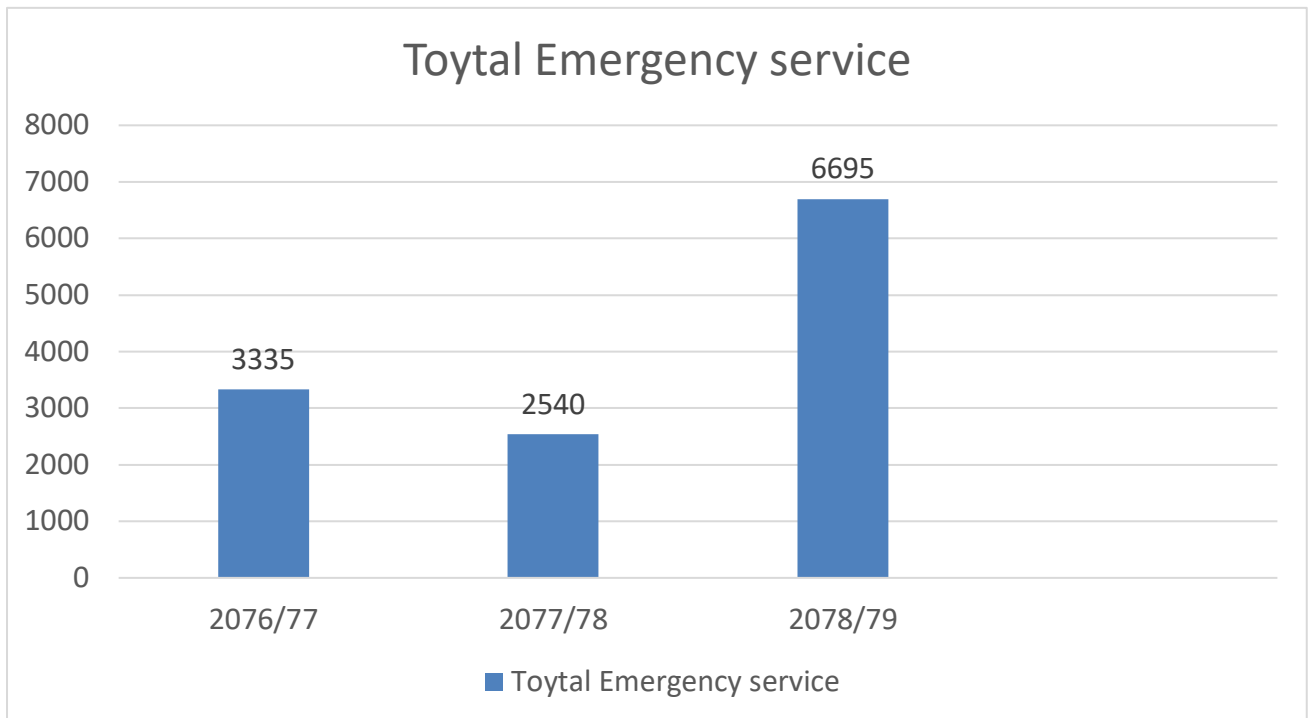

six thousand six hundrd nintyfive patients are treated in Emergency department in fiscal year 2078/79.

29. Total New OPD Visit

Figure 6. OPD

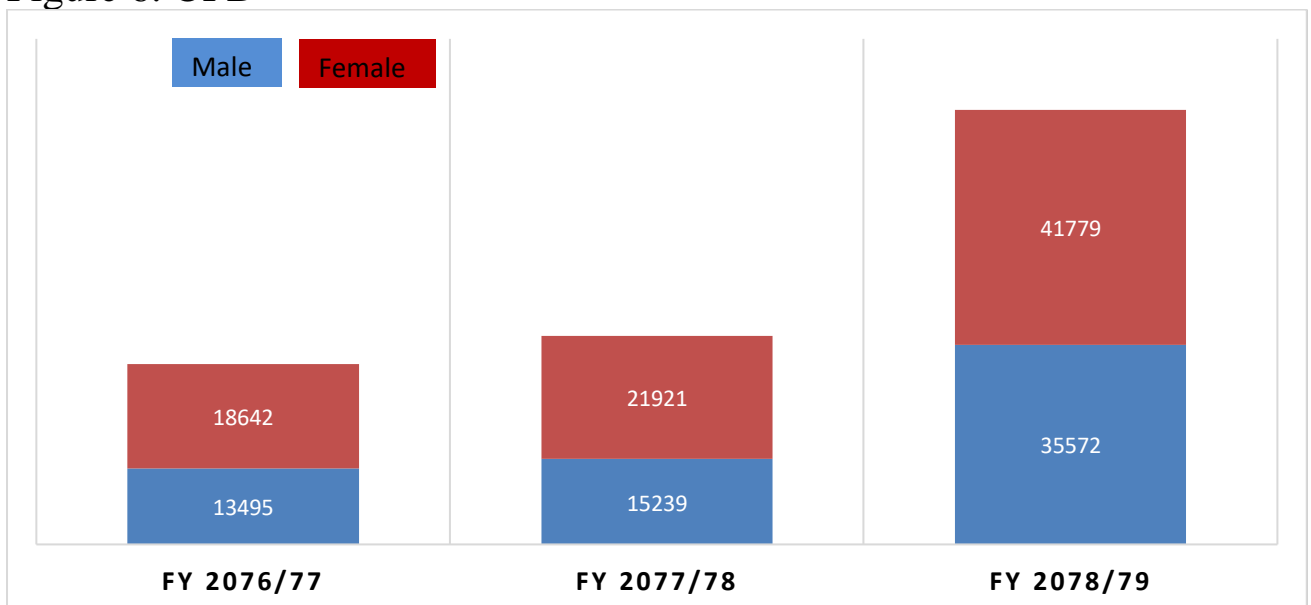

Total seventy seven thousand three hundred fifty one patient visited in OPD in fiscal year 2078/79 . OPD visit of patient is increased more in this fiscal year.

30. Inpatients Service

Figure 7. Inpatients

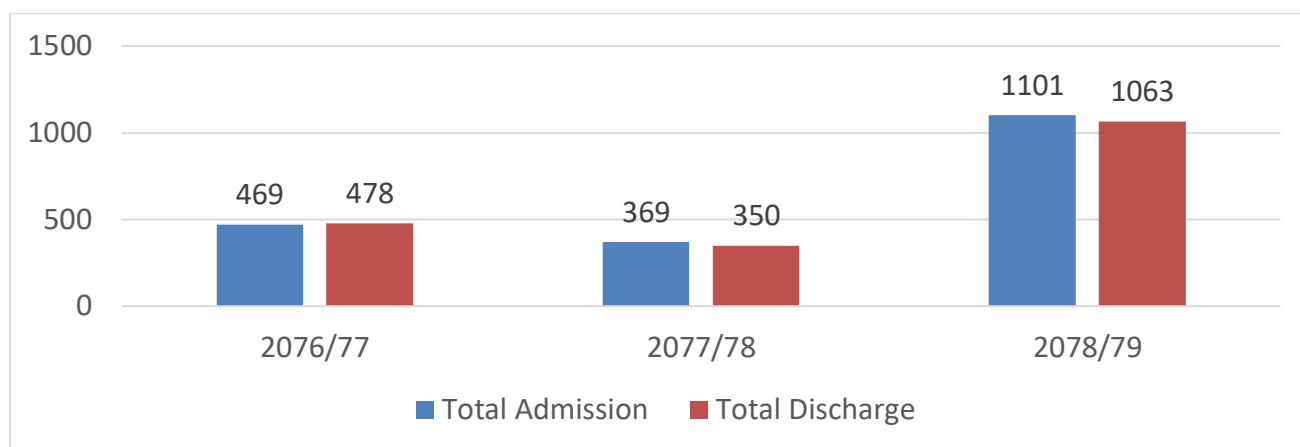

One thousand one hundred and one patients were admitted and one thousand sixty three patients were discharged from this hospital in fiscal year 2078/79 .

31 .Top Ten OUT patient Morbidity FY 2078/79

Figure: 8.

| SN | Name of Disease | Female | Male |
|----|----------------------------------------------|--------|------|
| 1 | ARI/Lower respiratory tract infection (LRTI) | 1537 | 1335 |
| 2 | Back ache (musculo- skeletal pain) | 1327 | 1118 |
| 3 | Falls/ injuries/ fractures | 1193 | 1171 |
| 4 | Hypertension | 1138 | 967 |
| 5 | Upper respiratory tract infection (URTI) | 1024 | 909 |
| 6 | Gastritis (APD) | 982 | 830 |
| 7 | Diabetes Mellitus (DM) | 953 | 752 |
| 8 | Acute gastro-enteritis (AGE) | 878 | 722 |
| 9 | Urinary Tract Infection (UTI) | 792 | 479 |
| 10 | Acid peptic disorders | 672 | 494 |

32 Inpatient morbidity by age and sex

Table 1. Inpatient morbidity by age and sex, 2078/79

| 1. Summary of Indoor Services | | | | | | | | | | | | | | |
|-------------------------------|-----------------|------|--------------|------|--------------|------|---------------|------|-----------|------|------------------|------|------------------|------|
| A. Inpatient Outcome | | | | | | | | | | | | | | |
| Age Group | Recovered/Cured | | Not Improved | | Referred Out | | DOR/LAMA/DAMA | | Absconded | | Death < 48 Hours | | Death ≥ 48 Hours | |
| | Female | Male | Female | Male | Female | Male | Female | Male | Female | Male | Female | Male | Female | Male |
| ≤ 28 Days | 3 | 7 | 0 | 0 | 0 | 0 | 0 | 0 | 0 | 0 | 0 | 0 | 0 | 0 |
| 29 Days - 1 Year | 9 | 8 | 0 | 0 | 2 | 1 | 0 | 0 | 0 | 0 | 0 | 0 | 0 | 0 |
| 01 - 04 Years | 36 | 48 | 0 | 0 | 1 | 1 | 0 | 1 | 0 | 0 | 0 | 0 | 0 | 0 |
| 05 - 14 years | 38 | 72 | 0 | 0 | 0 | 6 | 1 | 0 | 0 | 0 | 0 | 0 | 0 | 0 |
| 15 - 19 Years | 54 | 19 | 0 | 0 | 3 | 4 | 1 | 2 | 0 | 0 | 0 | 0 | 0 | 0 |
| 20 - 29 Years | 226 | 27 | 0 | 0 | 15 | 2 | 4 | 1 | 0 | 0 | 0 | 0 | 0 | 0 |
| 30 - 39 Years | 111 | 32 | 0 | 0 | 6 | 3 | 1 | 1 | 1 | 0 | 0 | 0 | 0 | 0 |
| 40 - 49 Years | 44 | 35 | 0 | 0 | 5 | 3 | 1 | 1 | 0 | 0 | 0 | 0 | 0 | 0 |
| 50 - 59 Years | 30 | 30 | 0 | 0 | 6 | 4 | 2 | 2 | 0 | 0 | 0 | 0 | 0 | 0 |
| ≥ 60 Years | 65 | 64 | 0 | 0 | 7 | 8 | 6 | 3 | 0 | 0 | 0 | 0 | 0 | 0 |

33. PROPORTION OF DELIVERY TYPES

Figure: 9

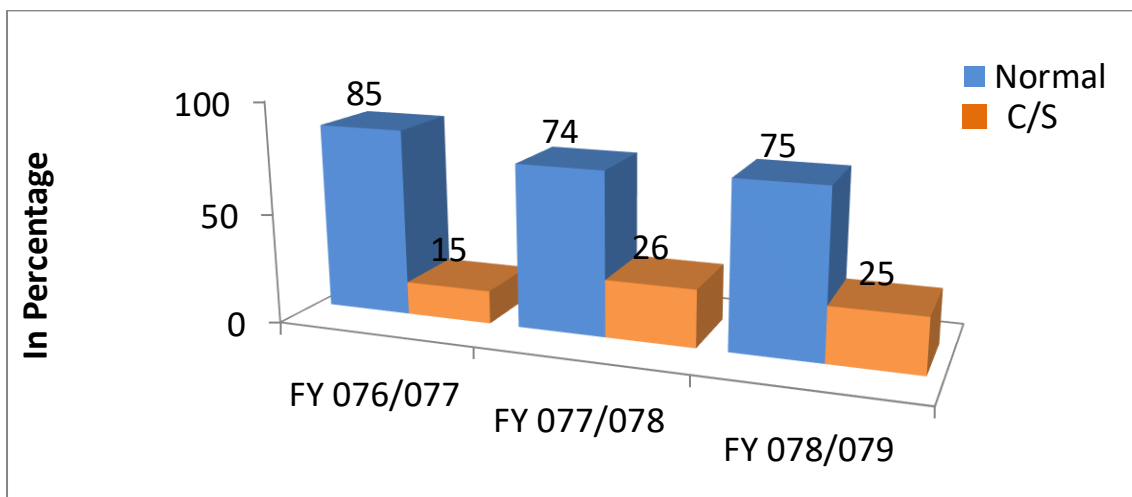

25% of delivery was C/S and 75 % was normal in FY 2078/079

34. Postmortem and brought death Cases.

Figure 10

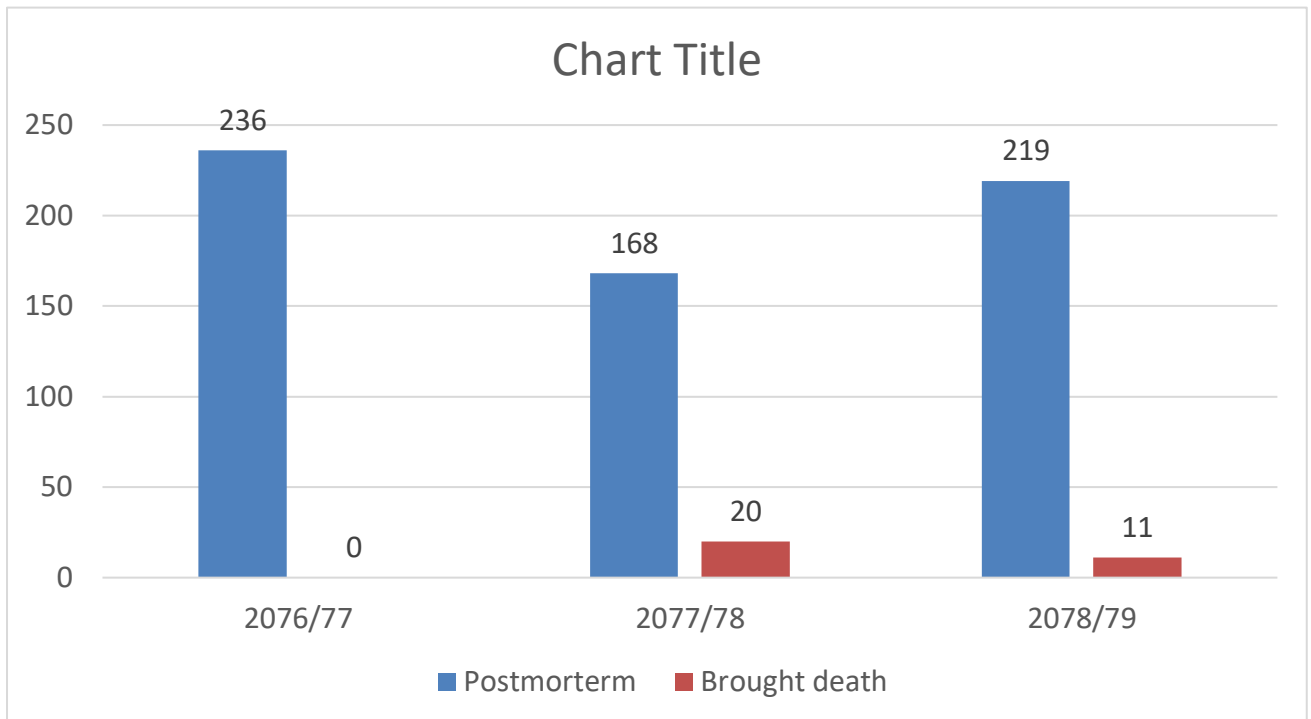

Number of patient brought dead are Eleven and two hundred nineteen autopsy performed in fiscal year 2078/79.

35. NUMBER OF SURGICAL CASES

figure: 11

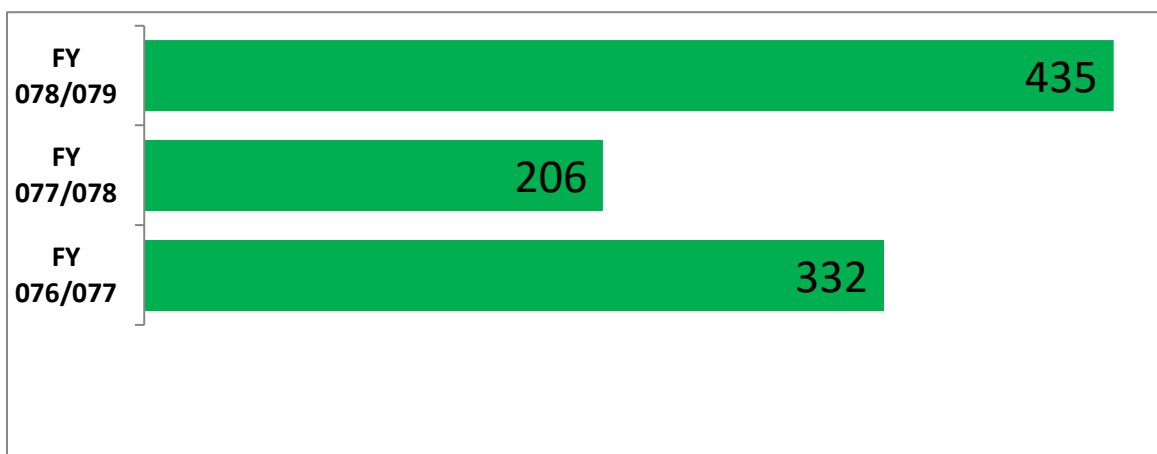

Total 332 Surgeris was done in FY 2078/079

36. Types of Surgeries

figure:12

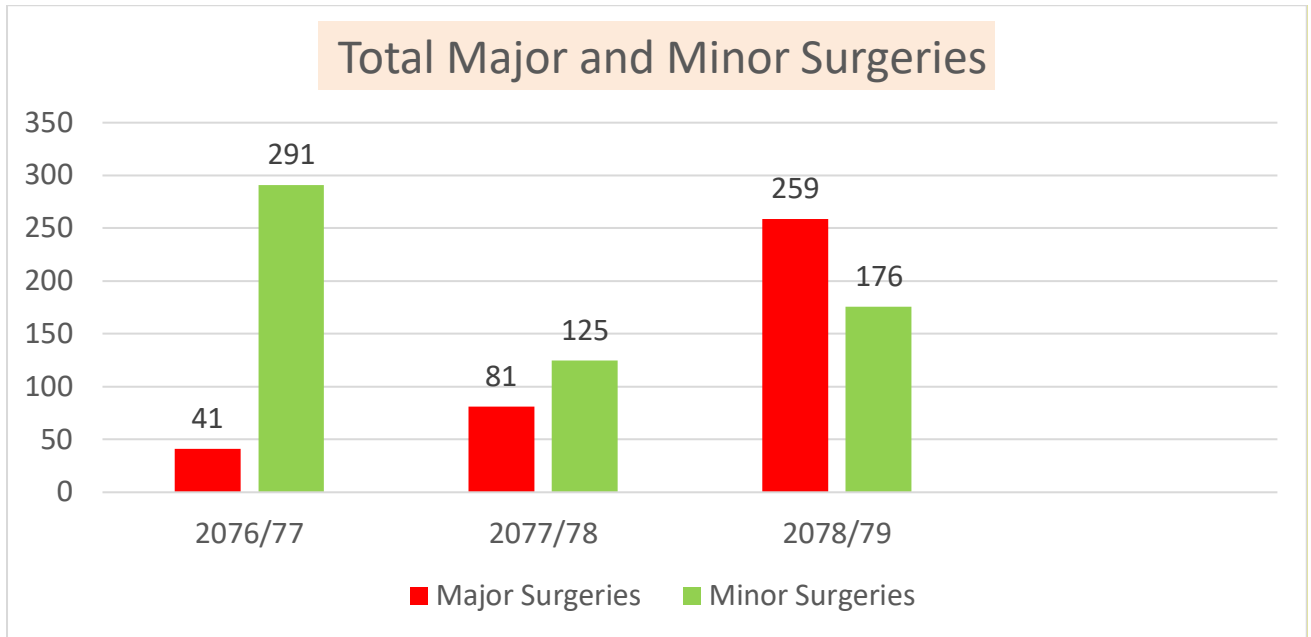

According to this chart major surgeries are increased (more than minor) in last FY 2078/079

37. Diagnostic/Other Services

Table 2. Diagnostic/Other Services

| Diagnostic/Other Services | UNIT | FY2076/77 | FY 2077/78 | FY 2078/79 |
|-----------------------------------|---------|-----------|------------|------------|
| X-ray | Number | 3862 | 3728 | 13944 |
| Ultrasonogram (USG) | Number | 6042 | 8333 | 5154 |
| Echocardiogram (Echo) | Number | 0 | 0 | 0 |
| Electro Encephalo Gram (EEG) | Number | 0 | 0 | 0 |
| Electrocardiogram (ECG) | Number | 1134 | 1133 | 4645 |
| Treadmill | Number | 0 | 0 | 0 |
| Computed Tomographic (CT) Scan | Number | 0 | 0 | 0 |
| Magnetic Resonance Imaging (MRI) | Number | 0 | 0 | 0 |
| Endoscopy | Persons | 0 | 0 | 0 |
| Colonoscopy | Persons | 0 | 0 | 0 |
| Nuclear Medicine | Persons | 0 | 0 | 0 |
| Total Preventive service Provided | Persons | 0 | 0 | 0 |
| Total Laboratory service Provided | Persons | 11282 | 12272 | 25209 |
| Other Service Provided (if any) | Persons | 236 | 168 | 219 |

Table shows that, hospital is providing available services very well and maximum in number but service unavailability is more as well.

38. NEONATAL DEATH

Table: 3

| Categories | 2076/77 | 2077/78 | 2078/79 |
|------------------------|---------|---------|---------|
| Neonatal Death | 0 | 0 | 0 |
| Total Still births | 4 | 5 | 5 |
| Still Birth: Fresh | 1 | 0 | 4 |
| Still birth: Macerated | 3 | 5 | 1 |

In FY 2078/079 number of still birth: fresh was 4 and macerated 1.

39. Baby alive born

Table 4 Baby alive born

| जन्मतौल | जि वतजन्म | | | | | | | | |
|-----------------------|-------------|---------|---------|-----------|---------|---------|---------|---------|---------|
| | जम्मासंख्या | | | निसा सएको | | | बिकलांग | | |
| | 2076/77 | 2077/78 | 2078/79 | 2076/77 | 2077/78 | 2078/79 | 2076/77 | 2077/78 | 2078/79 |
| सामान्य (≥ २.५के.जी.) | 182 | 254 | 278 | 0 | 2 | 0 | 0 | 0 | 0 |
| कम (1.5 -<२.5 के.जी.) | 6 | 5 | 5 | 0 | 0 | 0 | 0 | 0 | 0 |
| धेरै कम<1.5 | 0 | 1 | 5 | 0 | 0 | 0 | 0 | 0 | 0 |
| जम्मा | 188 | 260 | 288 | 0 | 2 | 0 | 0 | 0 | 0 |

About 96.52 % of alive new born are of normal weight in the fiscal year 2078/79 .

41. Obstetric Complications

Table 6 Obstetric Complications

| Disease | ICD code | Number | | |
|----------------------------|----------|---------|---------|---------|
| | | 2076/77 | 2077/78 | 2078/79 |
| Ectopic pregnancy | O00 | 1 | 0 | 0 |
| Abortion complication | O08 | 6 | 4 | 27 |
| Preg.-induced hypertension | O13 | 0 | 0 | 1 |
| Severe/Pre-eclampsia | O14 | 0 | 0 | 1 |
| Eclampsia | O15 | 0 | 1 | 1 |
| Hyperemesis gravidarum | O21.0 | 12 | 4 | 1 |
| Antepartum hemorrhage | O46 | 0 | 0 | 1 |
| Prolonged labor | O63 | 0 | 10 | 1 |
| Obstructed Labor | O64-O66 | 0 | 3 | 2 |
| Ruptured uterus | S37.6 | 0 | 0 | 0 |
| Postpartum hemorrhage | O72 | 6 | 6 | 2 |
| Retained placenta | O73 | 11 | 4 | 2 |
| Puerperal sepsis | O85 | 1 | 0 | 0 |
| Other complications | 75 | 0 | 0 | 1 |

Majority of obstetric complication belongs to abortion complication follow by Hyper emesis Gravidarum.

42. Safe abortion services

figure 13 Safe abortion services

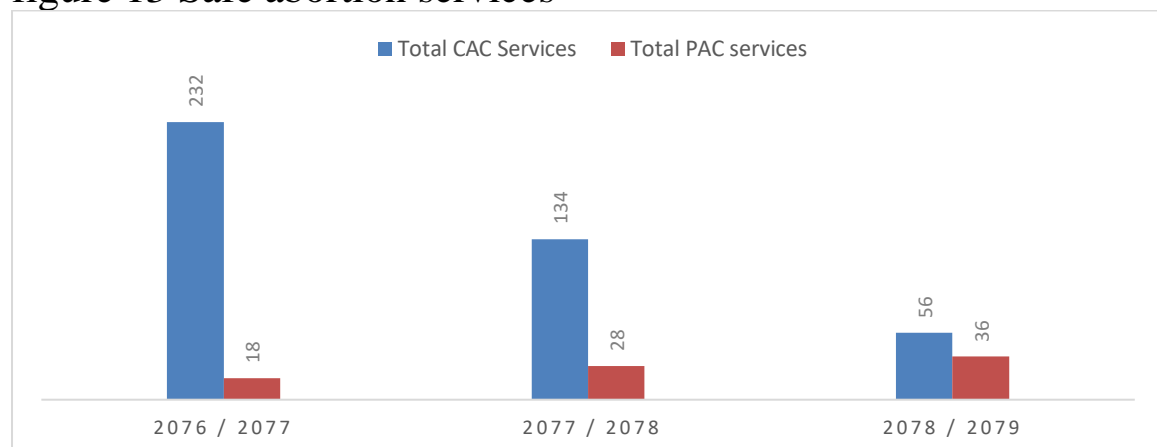

Number of CAC services is 56 and PAC service is 36 in FY 2078/079

४३. आ.व. २०७८/७९ मा सम्पन्न भएका मुख्य मुख्य कृयाकलापहरुको विवरण

- पाईपलाइन सहितको अक्सिजन प्लान्टको स्थापना तथा संचालन ।
- आठ कोठाको नया ओ.पि.डी. भवनको निर्माण तथा संचालन ।
- थाइराइड, भिटामिन डी तथा क्याल्सियमको जाच सुरु ।
- मिटिड हलको व्यवस्थापन ।
- फिजियोथेरापी सेवा सुरुवात गरिएको
- Dead Body Freezer १ थान थप गरी क्षमता बढाइएको ।
- 6 BED HDU, 5 BED ICU, 3 BED NICU 3 bed Ventilator संचालन ।
- फोहोर मैला छुट्याइ निर्मलीकरण गरी बिसर्जन योग्य बनाउन भवन निर्माण सम्पन्न भई संचालन ।

४४. कार्यालयले सामना गरी रहेका समस्या र चुनौती

- दरबन्दी अनुसारका विशेषज्ञ चिकित्सक तथा अन्य चिकित्सको अभावले जनताको आवश्यकता अनुरूपको सेवा प्रदान गर्न समस्या रहेको ।
- चिकित्सक लगायतको स्वास्थ्यकर्मीको कमीले कोभिड १९ लगायतका माहामारीको अवस्थामा बिरामीलाई गुणस्तरीय सेवा प्रदान गर्न कठिनाई रहेको ।
- आवश्यकता अनुसार भवन हरुको अभाव भएकोले स्टोर अव्यवस्थीत रहेको ।
- ड्युटीरुम तथा क्वाटरको अभाव भरेको
- प्रहरी सुरक्षा पोष्ट नभएको
- आवश्यकता अनुसार विद्ययुत लोड उपलब्ध नरहेको ।
- पुरानो भवनमा इमर्जेन्सी संचालनमा रहेको र वर्षा याममा डुवान हुने गरेको
- ड्रेन सहितको कम्पाउन्ड वाल नभएकोले अस्पतालको सुरक्षामा समस्या रहेको ।
- विभिन्न प्रकारका सेवा बिस्तारका लागि बजेट कार्यक्रम प्राप्त हुने तथा विभिन्न संघ संस्थाहरुले पनि सेवा बिस्तारको लागि औजार उयकरण,मेसिन उपलब्ध गराउने तर जनशक्तिको अभावमा उक्त सेवाहरु संचालमा ल्याउन कठिनाई ।

४५. आगामी योजनाहरु:

- CT-Scan तथा DR R-ray सेवा संचालन गर्ने ।
- Lab मा CLIA Machine थप गरी सेवा विस्तारीत गर्ने ।
- Physiotherapy सेवा अझ विस्तारित गर्ने ।
- Ecocardiogram सेवा संचालन गर्ने ।

४६. हाल कार्यरत कर्मचारी ववरण

| च कत्सकहरु | | | |
|-------------|------------------------|------------------------|-----------------------|
| सि.न. | नाम थर | पद | कैफियत |
| १ | डा. र वकुमार शाह | मेडीकल सुपररीटेन्डेन्ट | स्थाइ |
| २ | डा. सुनिल अ धकारी | पेडीयाट्री सयन | छात्रवृत्ती करार |
| ३ | डा. केशवमणी गौतम | अर्थोपेडीक सर्जन | छात्रवृत्ती करार |
| ४ | डा. मोनिका कडायत | एम.डी.जी.पी | छात्रवृत्ती करार |
| ५ | डा. ममता पण्डित | गाइनेक्लोजिष्ट | छात्रवृत्ती करार |
| ६ | डा. वकाश अ धकारी | एनेस्थेसीयोलोजीष्ट | छात्रवृत्ती करार |
| ७ | डा. रक्षा भट्टराइ | रेडीयोलोजीष्ट | छात्रवृत्ती करार |
| ८ | डा. प्रकृती आचार्य | गाइनेक्लोजिष्ट | छात्रवृत्ती करार |
| ९ | डा. रिमेश थपलीया | अर्थोपेडीक सर्जन | छात्रवृत्ती करार |
| १० | डा. अ भषेक थपलीया | फजीसीयन | छात्रवृत्ती करार |
| ११ | डा. बादल कार्की | जेनेरल सर्जन | छात्रवृत्ती करार |
| १२ | डा. सुमन यादव | मे डकल अ धकृत | एन.एस.आइ. करार |
| १३ | डा. सनम सुवेदी | मे डकल अ धकृत | छात्रवृत्ती करार |
| १४ | डा. दिक्षा श्रेष्ठ | मे डकल अ धकृत | व्यवस्थापन स मती करार |
| १५ | डा. मनिशा सं | मे डकल अ धकृत | व्यवस्थापन स मती करार |
| १६ | डा. सबेन्द्रराज पान्डे | मे डकल अ धकृत | एन.एस.आइ. करार |
| डेन्टल शाखा | | | |
| सि.न. | नाम थर | पद | कैफियत |
| १. | डा. राकेश घी सड | डेन्टल सर्जन | छात्रवृत्ती करार |

| पारामे डक्सहरु | | | |
|----------------|------------------|----------------------|--------|
| सि.न. | नाम थर | पद | कैफियत |
| २. | निराजन पौडेल | जनस्वास्थ्य निरिक्षक | स्थाइ |
| ३. | गणेश लम्बु | जनस्वास्थ्य निरिक्षक | स्थाइ |
| ४. | मुनादेवी पयाङ्गु | जनस्वास्थ्य निरिक्षक | स्थाइ |

| | | | |
|-----|----------------------|------------------|-----------------------|
| ५. | पोषराज तृताल | स अहेव | स्थाइ |
| ६. | प्र वन पारखीन | हेल्थ अ सस्टेन्ट | स्थाइ |
| ७. | सारंगा लम्बु | हेल्थ अ सस्टेन्ट | व्यवस्थापन स मती करार |
| ८. | सञ्जयकुमार ताजपुरीया | हेल्थ अ सस्टेन्ट | व्यवस्थापन स मती करार |
| ९. | बर्षा ढकाल | हेल्थ अ सस्टेन्ट | व्यवस्थापन स मती करार |
| १०. | प्रकाश दुलाल | अ.हे.व. | व्यवस्थापन स मती करार |
| ११. | गीरीधर दुलाल | ग्रा.स्वा.का | व्यवस्थापन स मती करार |

| रेडीयोलोजी शाखा | | | |
|-----------------|-------------------|---------------|-----------------------|
| सि.न. | नाम थर | पद | कैफियत |
| १ | डा. रक्षा भट्टराइ | रेडीयोलोजिस्ट | छात्रवृत्ती करार |
| २ | बिनोद नेपाली | रे डयोग्राफर | एन. एस. आइ. करार |
| ३ | संगीता पौडेल | रे डयोग्राफर | व्यवस्थापन स मती करार |

| निःशुल्क फार्मसी शाखा | | | |
|-----------------------|------------------|---------------|-----------------------|
| सि.न. | नामथर | पद | कैफियत |
| १ | श्री खजीमाया व.क | फार्मसी सहायक | व्यवस्थापन समीती करार |

| सवारी चालक | | | |
|------------|-----------------------|-----------------|-----------------------|
| सि.न. | नामथर | पद | कैफियत |
| १ | टेकेन्द्र बहादुर व.क. | एम्बुलेन्स चालक | व्यवस्थापन स मती करार |

| ल्याब शाखा | | | |
|------------|----------------------|----------------------------|--------------------------------|
| सि.न. | नाम थर | पद | कैफियत |
| १ | श्री डेन्जु राई | ल्याब टेक्नीसीयन | स्थाइ |
| २ | श्री नवीन खड्का | ल्याब टेक्नीसीयन | स्थाइ |
| ३ | श्री मनोज खत्री | ल्याब टेक्नीसीयन | स्थाइ |
| ४ | श्री दिपेन्द्र खत्री | मेडीकल ल्याब टेक्नोलोजिष्ट | प्रदेश सरकार करार |
| ५ | श्री सुरज गौतम | ल्याब टेक्नीसीयन | व्यवस्थापन स मती करार |
| ६ | श्री सुधा दाहाल | ल्याब टेक्नीसीयन | व्यवस्थापन स मती करार |
| ७ | श्री मुकेर राजवंशी | ल्याब टेक्नीसीयन | व्यवस्थापन स मती करार |
| ८ | श्री मनोज श्रेष्ठ | ल्याब अ सस्टेन्ट | व्यवस्थापन स मती करार |
| ९ | | ल्याब अ सस्टेन्ट | दमक टेक्नीकल इन्स्टीच्युट करार |

| प्रशासन शाखा | | | |
|--------------|----------------------------|------------------|-----------------------|
| सि.न. | नामथर | पद | कैफियत |
| १ | श्री पुण्य प्रसाद ढुङ्गाना | ना.सु. | स्थाइ |
| २ | श्री राजिव रमतेल | लेखा अधीकृत | स्थाइ |
| ३ | श्री युवराज काफले | कम्प्युटर अपरेटर | व्यवस्थापन स मती करार |

| काउन्टर | | | |
|---------|-----------------|--------------------|-----------------------|
| सि.न. | नामथर | पद | कैफियत |
| १ | रेनुका राइ | अ.हे.व. | व्यवस्थापन स मती करार |
| २ | नरमाया तामाड | अ.हे.व. | व्यवस्थापन स मती करार |
| ३ | प्रज्वल लामा | कम्प्युटर अपरेटर | व्यवस्थापन स मती करार |
| ४ | एन्जीला भण्डारी | स.कम्प्युटर अपरेटर | व्यवस्थापन स मती करार |
| | निसा फुयल | स.कम्प्युटर अपरेटर | व्यवस्थापन स मती करार |
| | अस्मीता राइ | स.कम्प्युटर अपरेटर | व्यवस्थापन स मती करार |

| इनडोर शाखा | | | |
|------------|-----------------|------------|-----------------------|
| सि.न. | नाम थर | पद | कैफियत |
| १ | श्रद्धा खड्का | अ.न.नि. | स्थाइ |
| २ | सन्ध्या पौडेल | अ.न.नि. | स्थाइ |
| ३ | जानुका श्रेष्ठ | अ.न.नि. | स्थाइ |
| ४ | निर्मला खड्का | अ.न.नि. | स्थाइ |
| ५ | अनिता पान्दक | अ.न.नि. | स्थाइ |
| ६ | रञ्जना कार्की | स. अ.न.मी. | स्थाइ |
| ७ | प वत्रा भुजेल | स. अ.न.मी. | स्थाइ |
| ८ | नर्बदा श्रेष्ठ | स. अ.न.मी. | स्थाइ |
| १० | सं गता गजमेर | स्टाफ नर्स | स्थाइ |
| ११ | रेणु लम्बु | स्टाफ नर्स | स्थाइ |
| १२ | अनुसा भण्डारी | स्टाफ नर्स | व्यवस्थापन स मती करार |
| १३ | सन्जा लम्बू | स्टाफ नर्स | व्यवस्थापन स मती करार |
| १४ | ममता मण्डल | स्टाफ नर्स | व्यवस्थापन स मती करार |
| १५ | वनिता लम्बू | स्टाफ नर्स | व्यवस्थापन स मती करार |
| १६ | नि लता पाण्डे | स्टाफ नर्स | व्यवस्थापन स मती करार |
| १७ | करुणा थापा | स्टाफ नर्स | व्यवस्थापन स मती करार |
| १८ | मुना अ धकारी | स्टाफ नर्स | व्यवस्थापन स मती करार |
| १९ | वद्या निरौला | स्टाफ नर्स | व्यवस्थापन स मती करार |
| २० | तुलसा ताजपुरीया | स्टाफ नर्स | व्यवस्थापन स मती करार |
| २१ | सुमु लम्बु | स्टाफ नर्स | व्यवस्थापन स मती करार |

| सुरक्षा गार्ड | | | |
|---------------|----------------|---------------|----------|
| सि.न. | नामथर | पद | कैफियत |
| १ | रीता धमाल | सुरक्षा गार्ड | आउटसोर्स |
| २ | बुद्ध ब. मगर | सुरक्षा गार्ड | आउटसोर्स |
| ३ | नारायण श्रेष्ठ | सुरक्षा गार्ड | आउटसोर्स |
| ४ | बोधराज पौडेल | सुरक्षा गार्ड | आउटसोर्स |
| ५ | गुणराज भण्डारी | सुरक्षा गार्ड | आउटसोर्स |

| स्वास्थ्य बीमा शाखा | | | |
|---------------------|------------------|---------------------|-----------------------|
| सि.न. | नामथर | पद | कैफियत |
| १ | केशव न्योपाने | अ.हे.व | व्यवस्थापन स मती करार |
| २ | देवेन्द्र घिमीरे | स. कम्प्युटर अपरेटर | व्यवस्थापन स मती करार |
| ३ | केशव काफ्ले | स. कम्प्युटर अपरेटर | व्यवस्थापन स मती करार |

| कार्यालय सहयोगी | | | |
|-----------------|----------------------|----------|-----------------------|
| सि.न. | नामथर | पद | कैफियत |
| १ | कजन पोखरेल | का.स.स.स | व्यवस्थापन समीती करार |
| २ | कुसुम कला काफ्ले | का.स.स.स | व्यवस्थापन समीती करार |
| ३ | रञ्जु कार्की | का.स.स.स | व्यवस्थापन समीती करार |
| ४ | पुजन थापा | का.स.स.स | व्यवस्थापन समीती करार |
| ५ | कुन्तादेवी चम्लागाँई | का.स.स.स | व्यवस्थापन समीती करार |
| ६ | सोनम धमाल | का.स.स.स | व्यवस्थापन समीती करार |
| १३ | कुबेर प्रसाद भट्टराई | का.स.स.स | व्यवस्थापन समीती करार |
| १४ | मेनुका राई | का.स.स.स | व्यवस्थापन समीती करार |
| १५ | पार्वता बस्नेत | का.स.स.स | व्यवस्थापन समीती करार |
| १६ | सुनिता सुन्दास | का.स.स.स | व्यवस्थापन समीती करार |
| १७ | सन्ध्या बस्नेत | का.स.स.स | व्यवस्थापन समीती करार |
| १८ | रा धका निरौला | का.स.स.स | व्यवस्थापन समीती करार |
| १९ | देवेन्द्र श्रेष्ठ | का.स.स.स | व्यवस्थापन समीती करार |

| सरसफाई सहयोगी | | | |
|---------------|-------------------|---------------|-----------------------|
| सि.न. | नामथर | पद | कैफियत |
| १ | नरमाया धमाल | सरसफाई सहयोगी | व्यवस्थापन स मती करार |
| २ | अनिता मल्लिक | सरसफाई सहयोगी | व्यवस्थापन स मती करार |
| ३ | पद्माकुरमारी धमाल | सरसफाई सहयोगी | व्यवस्थापन स मती करार |
| ४ | तारा बस्नेत | सरसफाई सहयोगी | व्यवस्थापन स मती करार |
| ५ | चन्द्रकला प्रसाई | सरसफाई सहयोगी | व्यवस्थापन स मती करार |
| ६ | फुलकुमारी चौहान | सरसफाई सहयोगी | व्यवस्थापन स मती करार |
| ७ | दुर्गा ब. मगर | सरसफाई सहयोगी | व्यवस्थापन स मती करार |
| ८ | उर्मला मल्लिक | सरसफाई सहयोगी | व्यवस्थापन स मती करार |
| ९ | रेखा कुमारी सुफर | सरसफाई सहयोगी | व्यवस्थापन स मती करार |
| १० | बिनोद मल्लिक | सरसफाई सहयोगी | व्यवस्थापन स मती करार |
| ११ | टेक बहादुर नेवार | सरसफाई सहयोगी | व्यवस्थापन स मती करार |

| बायो मेडीकल शाखा | | | |
|------------------|------------------|-----------------------|-----------------------|
| सि.न. | नामथर | पद | कैफियत |
| १ | जोसन खुलाल | बायोमेडीकल टेक्नीसीयन | व्यवस्थापन स मती करार |
| २ | शंकर यादव | बायोमेडीकल टेक्नीसीयन | एन.एस.आइ. करार |
| ३ | राम बहादुर खड्का | मर्मतसम्भार सहायक | व्यवस्थापन स मती करार |

| फिजीयोथेरापी शाखा | | | |
|-------------------|------------|-----------------|-----------------------|
| सि.न. | नामथर | पद | कैफियत |
| १ | सजना पौडेल | फिजीयोथेरापीष्ट | व्यवस्थापन स मती करार |

Annex

Abbreviations

AGE : Acute Gastro enteritis
ANM :Auxiliary Nurse Midwife
ARI :Acute Respiratory tract Infection
ART : Anti retro therapy
CBC :Complete blood count
COPD :Chronic Obstructive Pulmonary Disease
DM :Diabetes mellitus
DOR :Discharged on Request
ECG :Electrocardiogram
Echo : Echocardiogram
FY :Fiscal Year
GoN :Govern of Nepal
HIV :Human Immunodeficiency Virus
ICU : Intensive Care Unit
IPD : Indoor Patient Department
K : Potassium
Lab :Laboratory
LAMA : Left Against Medical Advice
LFT :Liver Function Test
LRTI : Lower Respiratory Tract Infection
MS : Medical Superintendent
Na :Sodium
NICU : Neonatal Intensive Care Unit
OPD : Outdoor Patient Department
OT : Operation Theater
PT INR : prothrombin time international normalized ratio.
RFT : Renal Function Test
USG : Ultra sonogram
UTI : Urinary Tract Infection

PHOTOS

Labour Room



Emergency



INTENSIVE CARE UNIT



HIGH DEPENDENCY UNIT/ POST OP

